BOHEMIA

HABANA-CUBA.

PAISAJE DE POLLENSA
Cuadro de J. Bestaro.

Mayo 31, de 1925.

Una o dos cucharadas bastan para una perfecta limpieza del estómago. Tiene el gusto y las virtudes naturales de los higos de California con que es hecho. Los médicos lo llaman

"EL LAXANTE DEL HOGAR"

porque puede prescribirlo con la misma confianza a los niños que a los adultos y a las personas de edad

TAN BUENO COMO LOS MISMOS HIGOS

JAMON DEL DIABLO
UNDERWOOD'S DEVILED HAM

Pasta de Jamón

Sabrosamente Condimentada

El Jamón del Diablo de Underwood, ha sido sazonado precisamente al punto de abrir el apetito de las personas más inapetentes.

En su preparación se ha empleado jamón ahumado de primera calidad, bien picado, y condimentado de un sabor extraordinario.

Un obsequio especial para sus invitados. Con dicho producto se pueden preparar platos variados, con facilidad y rapidez. Servido frío tiene un gusto sin igual.

Fíjese en la figura del diablo en la lata.

Compre una de su tendero como prueba

N. GELATS Y Co.

OPERACIONES DE BANCOS EN GENERAL, CAJAS DE SEGURIDAD Y DEPARTAMENTO Y CAJA DE AHORROS.

Aguiar núm. 106 y 108

23 años de experiencia. El más antiguo. Las mejores referencias de la Habana. Trabajos garantizados. Precios módicos.

Luis de los Reyes

Compra-Venta y Reparación de Máquinas de Escribir.
Reparación de Máquinas de Sumar.
Protectores de Cheques y Foliadores.—Cintas y Papel Carbón de Primera Calidad.
Avisos: Teléfono A-1036.
OBISPO 59.—DEPT. NUM. 12. (Altos del Café "Europa".)

BIOPHORINE

(Pronunciar Bioforina)
Kola Glicerofosfatada

FACILITA EL ESFUERZO MUSCULAR.

TONICO DEL SISTEMA NERVIOSO

Las personas de edad deben emplear la Biophorine, así como también todos los que estén cansados y cuyas fuerzas físicas e intelectuales necesitan ser sostenidas. El uso de la Biophorine facilita toda clase de trabajos físicos, estimula el espíritu y lo sostiene en sus esfuerzos.

Tres cucharadas de café al día

A. GIRARD. 48, Rue d'Alésia. PARIS

ACADEMIA DE CORTE Y COSTURA SISTEMA

"PARRILLA"

Autora y Directora:

SRA. FELIPA PARRILLA DE PAVON

Corte, corsets, sombreros, pintura oriental, flores, cestos de alambre, bordados y otras muchas labores.
Se admiten internas. Enseñanza rápida por ajuste en dos meses.
Clases de corte y costura por correspondencia. A fin de curso se da un valioso título.
Pidan informes a

Habana 65, altos

ENTRE O'REILLY Y SAN JUAN DE DIOS

Tintorería Pons

NEPTUNO NUMERO 49
Visite nuestra Exposición.

Especialidad en el teñido de toda clase de telas, Vestidos, Encajes y Adornos.

SE IGUALAN COLORES A LA MUESTRA
TELEFONO A-6149.

SUSCRIPCION:

Un año, $12.00; Un semestre, $6.00; Un trimestre, $3.00; Un mes, $1.00. Los pagos por adelantado. Número suelto: 30 centavos; número atrasado del año en curso, $0.40 centavos. Número atrasado de años anterior res: $1.00.

Pasa el extranjero por años y semestres solamente, a razón de $1.25 mensual.

Bohemia

ILUSTRACION MUNDIAL.
Publicada por "Prensa Gráfica Cubana, S. A."
Premiada con medalla de oro en las Exposiciones Nacional de 1913 y de Camagüey de 1912 y en las de San Francisco y Panamá.

Director y Administrador:
MIGUEL ANGEL QUEVEDO.

Redactor Jefe: José A. Giralt.

Representantes en los E. U. de A., S. S. Koppe & Co., New York

Se publica todas las semanas sin excepción, conteniendo la colaboración de los más afamados literatos nacionales y extranjeros.

Cable: "Bohemia".

Telégrafo: Bohemia.

Apartado: 2169.

Redacción, Administración y Talleres: Edificio de BOHEMIA, América Arias (antes Trocadero), número 89, 91 y 93. Teléfonos: Dirección, M-1392; Administración, A-3658.

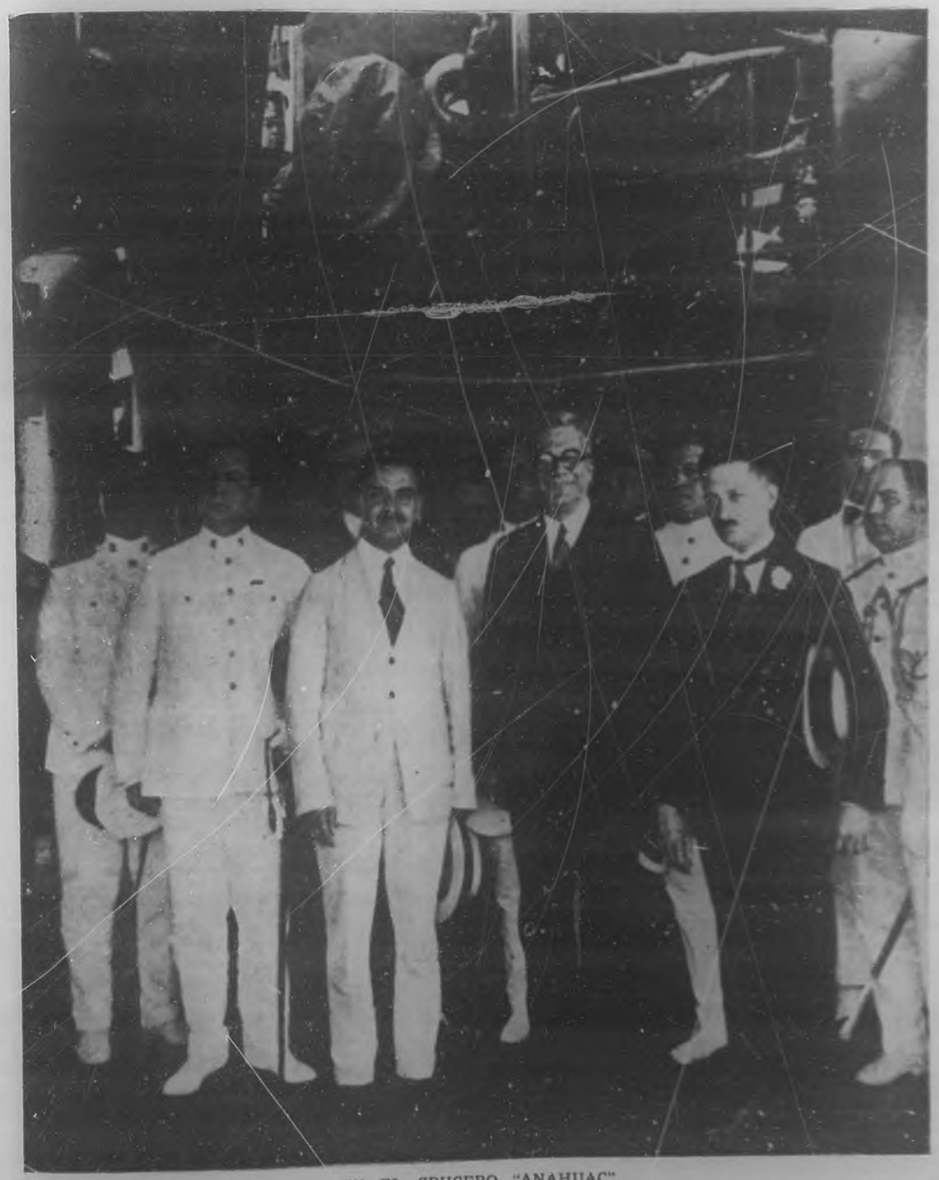

EN EL CRUCERO "ANAHUAC".

El honorable Presidente de la República, general Machado, en la cubierta del crucero mexicano "Anahuac", durante la visita de cortesía que hizo a esa nave de guerra. Le acompañan el Embajador y el Ministro mexicanos, el Comandante del buque y el Jefe de la Marina Nacional.

(Foto. Vales.)

PARA REGALOS

Las más selectas y mejores flores son las de "EL CLAVEL"

Bouquets para novias y ramos de tornaboda desde $5.00 al de mejor calidad.

Cestos de mimbre, Caja de flores y Ramos artísticos para regalos y felicitaciones desde $5.00 en adelante.

Arpas, Herraduras y Liras preciosas para regalar a las artistas de $10.00 a la más vistosa.

Banderas, Escudos, Estrellas y letreros de flores naturales para artistas y actos patrióticos desde $29.00

Enviamos flores a la Habana, al interior de la Isla y a cualquier parte del mundo.

FLORES Y CORONAS

Hacemos adornos de Iglesias y de casas para bodas y fiestas desde el más sencillo y barato al mejor y más extraordinario.

Centros de mesa artísticos y originales para comidas y banquetes desde $3.00 en adelante.

Especialidad en ofrendas fúnebres de Coronas, Cruces, Cojines y Columnas tronchadas desde $5.00 a la más suntuosa

Cruces, Sudario para colocar sobre el féretro, ofrenda muy fúnebre y del mejor efecto, desde $30.00 hasta $75.00 y $100.00 una.

Sudario de tul para cubrir el féretro tapizado de flores selectas y escogidas de $100.00 hasta $250.00 uno.

VISITENOS O HAGA SUS PEDIDOS POR TELEFONO.

"Jardin EL CLAVEL"
ARMAND Y HERMANO

GENERAL LEE Y SAN JULIO.—MARIANAO
Teléfonos: FO-7238, FO-7029, FO-7937, F-3587
REMITIMOS CATALOGOS GRATIS

Sólo los Dioses conocen el origen de la Gota

Así decían los antiguos

Hoy en día se sabe que el causante de ésta enfermedad tan dolorosa, es el Acido Urico precipitado en finas agujas alrededor de las articulaciones doloridas.

Las conocidas tabletas de ATOPHAN, disminuyen la producción de Acido Urico, lo solubilizan evitando que se precipite a los tejidos, y favorecen así su rápida eliminación.

En tal forma, ATOPHAN combate eficazmente el Reumatismo y la Gota y todos los males que tienen su origen en la superproducción de Acido Urico. Consulte a su médico.

ATOPHAN se vende en todas las farmacias en tubos originales "Schering", que contienen 20 comprimidos de 1/2 gramo.

ATOPHAN
"SCHERING"

NUTRICION

ASI COMO UN ESPIRITU LUMINOSO Y HEROICO produce en sus obras resplandores de luz y de heroísmo, así como una madre de naturaleza fuerte y saludable produce hijos robustos y vigorosos de los cuales vive continuamente orgullosa.

Todas las madres, durante la gestación y lactancia necesitan tomar diariamente, cerveza negra

"CABEZA DE PERRO"

Recomendada por la culta clase Médica del mundo.

SALUD FUERZA VIGOR

Pedidos: I-2736, A-2568, I-6390

CASI INCREIBLE

Apenas podrá V. creer en la maravillosa mejora en su piel y cutis, que el espejo revelará, después de emplear la Gouraud's Oriental Cream. El efecto es instantáneo. Nada de masajes, fretamientos ni tratamientos durante largo tiempo. Pero mejor aún que esto, es que su piel mostrará constantes mejoras si la emplea V. de continuo. 581

Remita 15c para recibir el tamaño de prueba.

Ferd. T. Hopkins & Son New York City

Crema Oriental de Gouraud

Vol. XVI. Núm. 22.

BOHEMIA

ILUSTRACION MUNDIAL

Habana, Mayo 31, de 1925.

SOBRE LA MATERNIDAD

BELLA CARTA DE LA SRA. DULCE MARIA BORRERO DE LUJAN

La Habana, 8 de Mayo, 1925.

Sr. Juan Manuel Planas.
Marianao.

Distinguido amigo y compañero:

Necesitaba estar mejor de salud que en estos días pasados, para dar a usted las gracias por su ardiente artículo publicado en BOHEMIA el 3 de los corrientes, pues sabía de antemano que no había de contentarme con hacerle unas líneas de personal agradecimiento, indignas del amplio significado de esa defensa suya, espontánea y viril, enderezada más que a desagraviarme en mi personalidad de mujer y de intelectual por la impugnación apasionada y lastimosa que mereció de algunas femnistas mi serena defensa de la maternidad, a restablecer el imperio—socavado y maltrecho—de la libre emisión del pensamiento en nuestra patria.

En lo que personalmente me atañe aquel suceso, no han podido ser sus efectos inmediatos más contrarios a lo que con toda seguridad esperaban mis desorientadas impugnadoras, porque me ha valido apra pulsar el latido general del país en cuanto al interés y al aprecio (acaso un tanto exagerado) que merece a las clases pensantes y sanas mi personalidad moral e intelectual de cubana vinculada a los destinos y al prestigio de su patria. Diariamente, después de aquella noche feliz para la orientación definitiva de nuestros viejos ideales civilizadores, visitándome, escribiéndome o llamándome por teléfono, hacen llegar a mi su voz trémula de entusiasmo abogados, médicos, escritores,—voluntariosos luchadores en el estadio abierto de la vida—en cuyo curazón han encontrado eco mis palabras, y más de una vez, como ayer, he podido paladear, con legítimo orgullo, el estimulante placer de sentir temblar de emoción la voz de un hombre inteligente y serio, envejecido en el fecundo ejercicio del estudio y del trabajo, que sintió la improrrogable necesidad de felicitarme apenas terminó la lectura de mi estudio en cuestión, "porque lo había conmovido el tono de sublime ternura, de humano y fraternal amor que brotaba de todos sus párrafos."

Esto, amigo mío, quiere decir que en el alma serena de esta época palpitan ansias nobles y regeneradoras, y que pesan bien poco en el mecanismo de la civilización puesta en marcha, la astilla importuna, el obstáculo nimio, la broza rezagada interpuesta tardíamente por un interés extraño entre el perfecto engrane de sus piezas.

En cuanto atañe a otros intereses más decisivos y preciosos que el mío personal, contra todo lo que pudiera pensarse de momento, todo ha sido providencial.

Por impremeditación,—pues nada me inclina a suponer que fuese por mala fe—se trabó la masa interna del fenecido Congreso Femenino a base de una amalgama improcedente, donde numerosísimos elementos disímiles fueron imprudentemente acogidos. La señora Morlón, equivocando la verdadera conveniencia del movimiento feminista,—que no puede verificarse más que en un sólo sentido—pretendió dar al país una impresión de fuerza (y no puede negarse que la dió) confiada en la virtud del número; pero olvidó que cantidades heterogéneas no pueden sumarse...

Naturalmente, al levantarse en aquel ambiente contrario a todas las manifestaciones de la conciencia femenina emancipada la primera idea revolucionaria abogando por la justiciera rehabilitación de los hijos ilegítimos, no fué una oposición juiciosa, sino un murallón compacto de insidiosas suposiciones y de egoístas prejuicios lo que vió levantarse frente a su honrada inteligencia y a su equitativo corazón su noble mantenedora.

Ya, esa noche, se hizo patente el divorcio existente entre el Congreso, minado de intolerancia y sectarismo, y el único grupo genuinamente representativo del feminismo nacional. Dos noches después, el indignado flagelo de mi voz—nunca acallada por el miedo—alzándose en contra de una iniquidad secular y origen de la mayor parte de las miserias morales que afligen al mundo, tuvo la virtud del reactivo químico al caer en la probeta colmada: precipitó, disociándolos saludablemente, los diversos elementos integrales del Segundo Congreso Nacional de Mujeres unidos hasta entonces por un pueril deseo de exhibicionismo peligroso en extremo para sus mismas organizadoras, tal vez bien intencionadas en el fondo.

La estrechez y torpeza manifestas en la chillona argumentación de mis impugnadoras, toda basada en la más perfecta incomprensión de mi tesis, por una parte, y por otra la viril y espontánea defensa que, aunque ostensiblemente coaccionadas por detalles mecánicos hijos del desorden general del momento, hicieron de ella algunas de las mujeres mejor capacitadas mental y espiritualmente de aquella asamblea, me relevaron del cuidado de autoencarecer el valor fundamental de mi ponencia. Este lo promulgó, mejor que yo lo hubiera hecho, la mayoría del Congreso, aprobando, de pie y en un largo aplauso de respeto que supe agradecer plenamente, las conclusiones propuestas por mí a su consideración.

Cuando se hizo con posterioridad esta sanción en

A la Pág 22

SRA. DULCE MARIA BORRERO DE LUJAN

Notable poetisa y escritora que es uno de los valores más preciados de la intelectualidad femenina en Cuba.

LOS POETAS Y LAS TIRANIAS

POR GUILLERMO DE SANZ

Siempre hemos sido admiradores de los poetas, porque creemos con un escritor francés, que la poesía como el arte, dulcifica las costumbres en las sociedades y atempera la rudeza en el hombre; pero esa admiración nuestra languidece a veces y al fin cae desengañada cuando algún poeta como Santos Chocano, gloria de nuestra poesía tropical, inclina su cabeza laureada para cantarle a déspotas como Leguía, Estrada Cabrera o Juan Vicente Gomez. Entonces, duro nos es confesarlo, sentimos una gran compasión por el bardo que así prostituye la lira, cantando, no a los héroes, como lo hacían los antiguos poetas, sino a los tiranos que esclavizan pueblos.

Nada más civilizador, nada más espiritual, nada más grato al alma que la lira del poeta, pero también no hay nada más funesto, nada más corruptor, ni nada más ignoble que cuando esa lira que las musas entusiasmadas ponen en las manos del hombre para que le cante a la Naturaleza, al Amor, a la Moral, a Dios, se pone al servicio de la tiranía, que es la enemiga de todas las virtudes, del arte y de la poesía.

Andrés Mata es un gran poeta, o mejor dicho, fué un gran poeta, que nos deleitó con la sonoridad de sus versos exquisitos, cuando todavía Venezuela no había padecido el despotismo de Cipriano Castro, época fatal para las letras de esa hermana nuestra y para su parnaso, en que el autor de "Idilio Trágico" abandonó las musas para trocar su pluma magnífica de cantor admirable por la del vulgar tiriferero escritor de prosa adulatoria.

Desde entonces Venezuela tuvo la desgracia de perder a uno de sus mejores poetas y Cuba, admiradora del bardo venezolano, cuyos versos corrían de boca en boca saboreados como ricos panales, tuvo la pena de ver como el hombre político absorbió al poeta, lo mató, para crear al sectario, que iría de caída en caída, hasta fundar "El Universal", uno de los diarios del más abominable de los déspotas, de Juan Vicente Gómez, para desde sus columnas—¡quien lo creyera!—el poeta Mata, aquel cincelador de versos bellos, evocadores de ensueños, decir que Gómez, el guajiro de alma hirsuta, demoledor de la obra civilizadora de Bolívar, es un hombre bueno, un buen mandatario, cuando el mundo entero sabe que ese hombre, descendido como un enviado del mal de los altos peñascos andinos, rompió en mil pedazos la Constitución de Venezuela, y enemigo de toda obra de civilización, cerró la Universidad y hace morir cada día por centenares, después de infamantes torturas, a lo más granado de la sociedad venezolana, reducida hoy, por la insaciabilidad del **Jefe Unico**, como lo llaman sus aúlicos, a una cifra alarmantísima, según la estadística oficial publicada por el Secretario de la Academia de Medicina.

¿Por qué Mata torció la senda del bien que es la poesía? la senda que trazó con su plectro maravilloso y sus versos sublimes. José Martí, el poeta-apóstol, libertador y mártir, que después de haber ofrecido a la libertad de su patria todas las flores de su fronda lírica, escribió con su propia sangre, en el campo inmortal de "Dos Ríos" el último poema de su gloriosa vida.

Así deben vivir y morir los poetas, cuando la patria gime bajo la opresión de un tirano, porque no hay muerte más hermosa que la de morir por la patria, como lo dijo Horacio y como lo cantó, en esta bella estrofa nuestro insigne Martí.

Cuando se muere la muerte acaba, la prisión se rompe;
en brazos de la patria agradecida empieza, al fin, con el morir, la vida.

Pero morir como morirá Andrés Mata, en las garras de la fiera que adula, es morir, no en los brazos de la patria agradecida sino envuelto en las maldiciones del pueblo que su pluma asalariada insulta para complacer al Amo que lo manda.

Todavía hasta ayer guardábamos un poco de piedad para este poeta convertido en esclavo, pero ya hoy en que su obediencia incondicional para con su dueño y señor lo convierte en ciego instrumento de ofensas gratuitas a nuestra patria querida, no podemos ocultar la indignación que ha levantado en nuestro corazón de cubanos los insultos que desde las columnas de su diario "El Universal" irroga a la Soberanía de Cuba Libre.

Y es Andrés Mata, el poeta, con Vallenilla Lanz, ese otro intelectual corrompido, autor de aquel libro inmoral "Cesarismo Democrático", quienes olvidan, en sus deseos de adular al Déspota que Cuba es la cuna de Martí, cuyo sólo nombre debería bastarles para detener sus injustos ataques contra nuestra Isla, que palpita al unísono con los millares de venezolanos que víctimas hoy de la insania del Déspota, yacen en las prisiones o vagan como peregrinos sin patria.

Cuba no puede permanecer impasible ante la destrucción de un pueblo hermano y por eso fué por lo que un grupo de patriotas cubanos, dignos Representantes a la Cámara, inspirándose, no sólo en el amor a nuestra hermana Venezuela, sino en el sentimiento de humanidad que vive en todo corazón de hombre de bien, pide la ruptura de relaciones entre nuestro Gobierno, gobierno eminentemente democrático, emanado del pueblo, y la camarilla que en Venezuela se ha adueñado del Poder, sin más fin que el de destruir sus instituciones.

No, no es posible que Cuba presencie de brazos cruzados lo que pasa hoy en Venezuela, ni que soporte la ofensas que nos ha sido irrogadas, de manera tan injustas, por Andrés Mata y Vallenilla Lanz, sin que nuestra protesta signifique que queramos inmiscuirnos en los asuntos internos de la nación hermana, de lo cual estamos muy lejos, pero sí deseamos, lo pedimos de todo corazón, que cesen cuanto antes las relaciones diplomáticas entre Cuba y la tiranía de Juan Vicente Gómez, que no es el pueblo de Venezuela, que no lo representa, porque sólo es un usurpador que gobierna allí contra la voluntad de ese pueblo martirizado y desbandado por todas partes.

No, no es posible, repetimos, las relaciones entre el Tirano Gómez y nuestra patria, que en estos momentos y después de una hermosa lucha electoral— genuino exponente de nuestra cultura cívica—lleva al poder a un ciudadano ilustre, soldado valeroso de nuestra guerra emancipadora y hombre de grandes virtudes ciudadanas.

Las relaciones entre dos pueblos deben ser como las relaciones que se cultivan entre dos amigos, es decir, que haya similitud entre ambas entidades; que la moral que los una sea una misma; que los sentimientos sean iguales y que el origen sea idéntico: libre emanación de la voluntad popular.

Mantener relaciones con Gómez sería el despropósito de un nuevo Código de Derecho Internacional, en que los déspotas gozarían de las prerrogativas de los hombres honrados.

La representación de un pueblo, y de un pueblo que fué la cuna de la libertad, no puede estar en manos de un hombre inculto, analfabeto y voraz, rodeado de unos hombres sin ninguna probidad y llenos de ambiciones ignobles, y mucho menos hoy en que las tendencias nacionalistas se encaminan a velar por el establecimiento de gobiernos legítimamente constituídos, ungidos por la voluntad popular, tal como acaba de suceder en nuestra querida patria.

Ya para concluir estos ligeros apuntes, que escribimos no sin

(Pasa a la Pág. 16.)

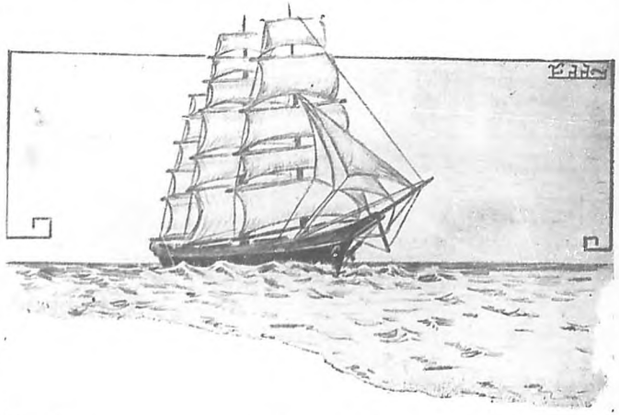

Marina

El mar es como un lienzo azul tornasolado
que apenas logra el aire mañanero agitar,
y el sol, como fantasma del cielo despejado,
cubre con su mirada la inmensidad del mar...

La quilla de mi barco deja las olas rotas,
(débiles olas como protestas de mujer),
y al final de la estela biancuzca, las gaviotas
se hunden bajo las aguas, volviendo a aparecer...

De pronto, a la manera de una gaviota inmensa
que agitara en su vuelo un ala gris, extensa,
surge en el panorama débil embarcación...

Y al proseguir su ruta se aleja raudamente
con la misma presteza que en el mar de la mente
cruza el blanco velero de una gran ilusión...!

Rodolfo ARANGO.

HELENE DENIZON
Famosa bailarina clásica.
(Foto. Nickolas Murray, N. Y.)

Ritornello

Por aquí pasé con ella.
Era igual la noche bruna;
temblaba la misma estrella;
brillaba la misma luna.

Su mano quedó en la mía
como un agua que se estanca;
¡su pobre mano tan fría!
¡su tierna mano tan blanca!

Por aquí pasé con ella.
Era igual la noche bruna;
temblaba la misma estrella;
brillaba la misma luna.

Ya el amor se hizo recuerdo,
y por la azul lontananza,
evocándolo, me pierdo,
absorto en la remembranza.

Por aquí pasé con ella.
Era igual la noche bruna;
temblaba la misma estrella;
brillaba la misma luna.

¡Siempre tras una ilusión!
¡Siempre amando o recordando!
¿Hasta cuándo, corazón?
¿Hasta cuándo?

Gustavo SANCHEZ GALARRAGA.

Acuarela

Para José A. Giralt.

Mar... Cielo azul... Rubia playa
borracha de sol... El viento
melodiosamente ensaya
un adagio con su acento.

Lejos... el espacio raya
alto peñón cenicliento
como sombría atalaya
bajo el combo firmamento.

Mientras caracoleando
cien olas alzan el coro
de sus cánticos salvajes,

otras se van desmayando
sobre las arenas de oro
en despilfarro de encajes.

Manuel REGUERA GALLEGO.

Soneto

Sicut lirium inter spinas,
amica mea inter filium. (Can. 2.)

Entre zarzas y espinas habitaba
cándido lirio que al azar crecía,
y heridas mil su tallo recibía
cada vez que la brisa lo agitaba.

Cuanto más combatido, más alzaba
su corola cargada de ambrosía,
en la luz de los cielos se envolvía
y alma fragancia a las espigas daba.

¿Qué importa que entre zarzas habitemos
y en la senda fatal de la existencia
con agudas espinas tropecemos.

Si aspiramos de Dios la grata esencia,
si unido el corazón con El tenemos
no hay que temer del mundo la inclemencia.

Ana FORTOUL.
(Venezolana.)

A ESCONDIDAS

POR ADEL LOPEZ GOMEZ

Personajes: Jorge, 25 años; Laura, 18 años; Matilde, 20 años.

CUADRO I.

Caserón sombrío de tierra fría. En el corredor, a solas sobre el barandal rustico, hay algunas matas profusamente florecidas. Los pensamientos se inclinan como una inmensa multitud de ojos traviesos que mirasen hacia la desolada curva del callejón. Hay neblina, silencio, melancolía. Se habla casi en secreto. Las palabras parecen moduladas por el viento que en torno haraganea. Son las cinco de la tarde.

Jorge.—Cómo te habías hecho esperar, Laura. Hace ya seis meses que vinos igual y sin noticias durante todo ese tiempo; creía que nos habías olvidado.

Laura.—¡Oh, no!... Una hermana no se olvida con tanta facilidad... Y usted también ha sido como un nuevo hermano a quien hemos guardado siempre un verdadero cariño, sobre todo desde que contrajo matrimonio con Matilde.

Jorge.—Sí, gracias; un cariño que me enorgullece y me llena de gratitud. (Pausa la tarde. Los minutos parece que se hubieran detenido. La mucha... ha anuda y desanuda los cintillos de su pescadora terminada en borlitas azules.)

Jorge.—¿Pero por qué estás así como triste? ¿Te aburre el clima? ¿Es... Laurica? ¿No te dé vergüenza decirlo francamente, que aquí estás en tu casa y en compañía de personas que deben inspirarte absoluta confianza.

Laura.—Sí, por supuesto; pero yo no tengo nada, lo aseguro. Estaba pensando... pensando bobadas.

Jorge.—Cuéntame tus penitas de amor. ¿Dejaste en la ciudad algún dolor de cabeza y te entristece la ausencia? No seas bobita chiquitina. A tu edad uno tiene la candidez inefable de tomar las cosas, sobre todo las cosas de amor, demasiado a lo serio. Dímelo y verás como yo encuentro la manera de ponerte un poquito alegre. (Volviéndose hacia ella y con tono insinuante). Te escucho, pues.

Laura.—Y... me dice la verdad en una cosa que se me ocurrió ahora?

Jorge.—Ya lo creo: explícate.

Laura.—Es...

Jorge.—Di.

Laura.—Hombre, pero si no vale la pena. ¿Por qué tiene tanto interés en oir lo que acaso será una necedad. He querido preguntarle una cosa, una cosa tonta que a mí no me importa nada. Me ha provocado oírselo decir.

Jorge.—Explícate Laura de una vez. ¿Qué significan todos esos rodeos?

Laura.—Oígame (dijo ella de repente). ¿Para quién escribió aquellos versos que hay entre un libro en el cajón del escritorio? Que titulan (pensativa) ah sí "A escondidas", recuerda?

Jorge.—(evasivamente). Eso es viejo... hace tiempo. ¿Por qué me lo preguntas?

Laura.—No, por nada, y ¿a quién se los hizo?

Jorge.—A nadie Laurica, eh! cosas de soltero...

Laura.—Perdóneme entonces la indiscreción. No le dije hace un momento que no me preguntara nada si no quería que le dijera una maldad? (Mimosa apartó el asiento y se puso a mirar hacia fuera.)

Jorge.—Pero muchacha, (con cierta emoción, acariciándole los cabellos). Si esa señora nunca conoció mi cariño, tal vez, entre otras cosas porque no se lo confesé nunca; además, ella era casi una niña y ese querer mío se le pasaba desentendido... Era, supongamos... como tú... sí, como tú! No sé, te lo aseguro, porque eso le dije nunca a aquella muchacha que la quería; tal vez se hubiera asustado, es que, te digo... a mí me parecía extraño. Pero tú no puedes comprender lo que te estoy diciendo... A ella le dediqué esos detestables renglones de que me hablas. (Pausa).

(Siguen mirando hacia el carcellón —más vago por los primeros humos nocturnos—los ojos abiertos de los pensamientos. Hace frío, y Laura viene embozada en su abrigo de paño oscuro.)

Laura.—(De repente, con cierta vehemencia). Debe ser muy agradable que le dediquen versos a una. Qué felicidad haberte inspirado esos versos tan lindos que a mí me han hecho llorar esta mañana. Dime... dime como se llama esa persona feliz para quien los escribiste: si es un capricho, Jorge, un antojo repentino...

Jorge.—Pues oye: los escribí para ti, Laurica... para ti. (Hizo ademán de continuar hablando, pero calló, sin embargo y se puso en pie casi violentamente, como contrariado consigo mismo.)

Laura.—Para mí...

Jorge.—(Pasándose por el corredor.) Sí, perdóneme.

Laura.—¿Y todavía son míos?

Jorge.— (Sentándose de nuevo). Sí...

Laura.—Gracias, muchas gracias.

Jorge.—Llevátelos, que son una confesión de otros días. Te servirán de lo que sirve el recuerdo de lo que, definitivamente perdimos en la vida. Yo hubiera querido guardar ese afecto por ti en lo más recóndito del alma... porque ahora tengo el deber de hacer feliz a tu hermana, pero tú me has arrancado mi secreto que yo creía tener tan oculto... (Acercando mas el taburete e inclinándose): Tú me hubieras querido cuando escribí "A escondidas"?

Laura.—(Gravemente, con la cabeza inclinada). Sí.

Jorge.—Y por qué no me quisiste verdaderamente, de un modo estremecible?

Laura.—Te quise como debía quererte.

Jorge.—Ahora... ya para qué me quieres?

Laura.—Calle: ahora te amo más hondamente, con una especie de terror que en lugar de apartarme de ti, me atrae, me impele irremisiblemente sin que pueda impedirlo... (Febrilmente). Ahora esto ya no tiene remedio, no, no tiene remedio, Jorge mío...

Quietos, recogidos, bajo la angustia del gran amor doloroso y cruel, los dos están en silencio, las manos entre las manos.)

III

Aparece Matilde por la puerta de la sala, al extremo del corredor. Viene

(Pasa a la Pág. 18.)

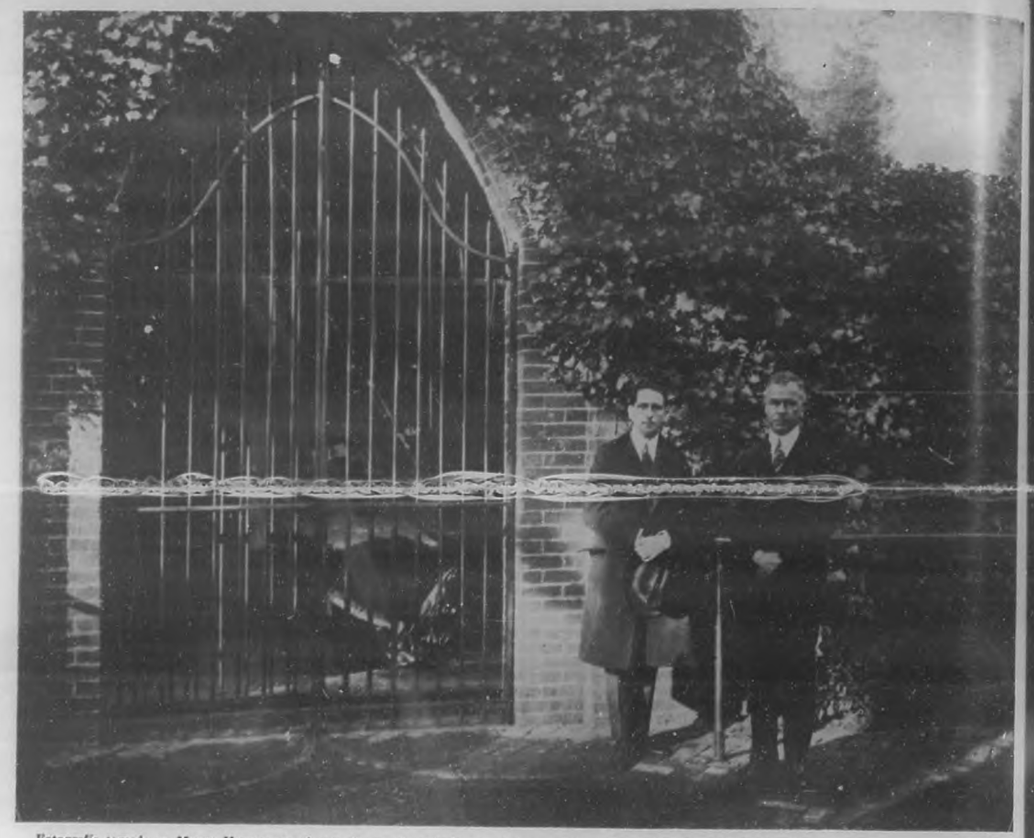

Fotografía tomada en Mount Vernon, en el acto de ser depositada por el joven y reputado arquitecto señor Rubén Díaz Irízar, una corona sobre la tumba de Washington. Le acompaña el doctor G. A. Sherwell, Secretario de la Alta Comisión Interamericana.

TEMAS PANAMERICANOS

Nuestras relaciones con los Estados Unidos

POR JOSE A. GIRALT

"Entre Estados, como entre individuos la cooperación y la amistad, sólo son posibles cuando la conducta de los grandes se inspira en la equidad y domina en los débiles el sentido de la prudencia."
Cosme de la Torriente—"Actividades de la Liga de las Naciones."

Reciente aún la aprobación del tratado "Hay-Quesada", el viaje del general Machado a los Estados Unidos, fué nueva ocasión de que se manifestara la buena amistad que nos profesa la formidable democracia norteamericana. Una vez más y ya son incontables las veces, el gobierno y con el gobierno el pueblo de los Estados Unidos, ha demostrado su aprecio hacia Cuba y los cubanos. El coloso del Norte que hoy por hoy es el árbitro de los destinos no sólo de la América, sino del mundo entero, no se cansa de manifestar su afecto y brindar su protección a nuestro pueblo.

Desde fines del siglo XVIII, Cuba ha estado relacionada íntimamente con los Estados Unidos en todos los órdenes de la actividad humana. Esas relaciones nos han proporcionado siempre, incalculables beneficios, aunque otra cosa pretendan hacer creer elementos que aún no perdonan al gran pueblo del Norte su intervención decisiva en nuesrta última lucha por la independencia.

En el orden económico, los Estados Unidos han sido, aún en la época de la dominación española, la metrópoli comercial de Cuba. Mientras España, con la prohibición de comerciar con otro puerto que no fuera el de Sevilla o Cádiz, con el "estanco" del tabaco, con el establecimiento de la Real Compañía de Comercio", con los derechos de exportación, cón los derechos casi prohibitivos con que gravaban y gravan aún la importación en la Península de los productos cubanos, dificultaron grandemente el desarrollo de nuestro comercio; los Estados Unidos siempre admitieron en condiciones tan ventajosas nuestros productos que a fines del siglo pasado puede decirse, que ellos eran nuestro principal mercado consumidor.

Momento en que el señor Rubén Díaz Irízar, delegado del Alcalde de la Habana, depositaba una corona sobre la tumba del Soldado Desconocido, en compañía del doctor G. A. Sherwell.

Si del orden económico pasamos al político, los beneficios que nuestras relaciones con los Estados Unidos nos han deparado son mayores si cabe. El haber decidido, con su intervención generosa, la Guerra de Independencia a favor nuestro, sería ya un beneficio de incalculable magnitud por nosotros recibido, que debiera asegurarles para siempre nuestra gratitud, pero antes y después de ese hecho que por su rareza, causara universal admiración, Cuba les es deudora de otras muchas mercedes. Los auxilios que nos prestara el pueblo norteamericano en nuestras guerras emancipadoras y la poderosa ayuda de su gobierno para vencer nuestras dificultades políticas, después de establecida la República, son positivos beneficios que no pueden negarse y que de proceder, noblemente, es necesario agradecer infinito.

Como se ve nuestras relaciones públicas y económicas con el gran pueblo norteamericano de Washington y Lincoln han sido, desde mucho tiempo atrás, bien estrechas y de ellas hemos derivado incalculables beneficios. Los Estados Unidos han procedido siempre en sus rela-

(Pasa a la Pág. 24.)

ARRIBADAS

POR EL CAPITAN NEMO

Orbi terrarum ex Oriente lux.

I

En "Heraldo de Cuba", importante, estimable y verdaderamente nacionalista diario cubano, curtido en peligrosas contiendas cuando constituía temeridad escribir verdades amargas para los que despotizaban; en su número de hoy, viernes 8 de Mayo del año en curso, en su plana frontal, como a guisa de título, dice:

"Alcaldes de la Provincia acuerdan constituir una asociación para defender los intereses de la Provincia y de cada uno de sus términos."

Extiéndese detallando la reunión de referencia. Parece ser que con gran interés se emproa hacia el punto emergente más importante para todos los municipios y barrios de la República, a saber:

Que el pueblo, es decir, la base, la raíz de la Nación, —la Nación misma en esencia y potencia—, no debe considerarse exento de obligaciones que llenar porque haya nombrado sus representantes y mandatarios.

Véase lo que a tal respecto escribí el 10 de Octubre de 1921 propulsando la "Agrupación Laborista Pro el Oeste Camagüeyano". Dos años después la Asociación Nacional de Veteranos y Patriotas Cubanos,—que de mí recibió tal nombre el 13 de Agosto de 1923, y cuyo primer Secretario General, fui—enroló cien mil cubanos conscientes del primero de los postulados por mí establecidos en 1921, o sea que el Pueblo, no porque tenga Mandatarios, (a bien elevado precio por cierto), pierde su derecho a inspeccionar y a mandar.

Protestando de hechos intolerables y de leyes insufribles iniciamos nuestra vida los Veteranos y Patriotas Cubanos. Fumos una especie de dique. La ley más lesiva no pasó como se había planeado. Un partido político, el más aferrado a los fueros del poder y a los privilegios de las clases misoneistas y conservadoras precisamente, hizo suyo nuestro Programa abandonando el de su conglomerado; por arguacia y apariencia, claro, no por convicción, ni porque, habiendo sido un factor de corrupción gobernando; estuviese capacitado para encabezar la regeneración desde el Poder, si le hubiese aferrado otra vez.

Otro partido ha declarado, por boca de su candidato vencedor, que gobernará con gran parte de nuestros principios básicos. Sea así, o no, el simple hecho prueba la virtualidad de los principios depurativos y fiscalizadores del régimen.

Véase la Circular señaladora de esta orientación que escribí en la fecha citada, esto es, el 10 de Octubre de 1921, o sea casi al comenzar a darse a conocer gobernado, el actual feneciente primer magistrado ciudadano Alfredo Zayas y Alfonso. Dice así:

"Estimable señor:

Estados independientes mucho más fuertes que el nuestro han llegado a esta conclusión sintética: **"El Pueblo no es el Gobierno, es algo más fuerte que él, (el pueblo es la base, la raíz, sus representantes son la ramas), su Gobierno el cogollo, el renuevo, que no siempre está sobre lo cimero del árbol".**

El pueblo, es decir, la base, la raíz de la Nación, no debe considerarse exento de obligaciones que llenar porque haya nombrado sus representantes y mandatarios. No. Hacer tal sería lo mismo que si el amo de una propiedad, por el solo hecho de haber designado un Administrador se considerara desligado del deber de atender lo suyo. El administrador es sumamente inferior en derechos al dueño.

Este criterio no es nuevo, ni radical, ni siquiera liberal. Hállase diluido en la Constitución del Imperio Alemán, de 16 de Abril de 1871; en el primer párrafo de la Constitución de los Estados Unidos de América, en la Ley fundamental del Imperio Austriaco promulgada en 21 de Diciembre de 1867, en la Constitución de la República Federal de Suiza definitivamente decretada el 29 de Mayo de 1874 y en otras más modernas que sería prolijo enumerar; la nuestra, la de Cuba inclusive, mucho más moderna y como tal más democrática y más respetuosa con los derechos del pueblo.

Sentado esto, claramente determinado el derecho popular a intervenir en la conducta, cumplimiento y orientaciones de sus representantes y mandatarios; cumple decir que el estado general de las cosas en nuestra tierra, y muy particularmente en la extensa y feraz región del Oeste camagüeyano demanda una acción popular colectiva, intensa y sostenida por parte de los interesados en servir a su región natal y a todas las personas de buena voluntad que en ella moran.

Inspirándose en este criterio sano y dignamente regionalista se ha constituído en esta capital la "Agrupación Laborista Pro El Oeste Camagüeyano". No busca su medro y provecho personal. No aspira a puestos públicos. Ni siquiera trata de tomar posiciones en los próximos comicios populares. Es para servir en cuanto pueda a los suyos y a la región por la que se ha constituído. Queremos y podemos actuar de acuerdo con las sugerencias e indicaciones que se nos hagan para poder tratar de servir con más eficacia. Por eso es que nos dirigimos a usted enviándole la presente Circular. Nos ofrecemos a su disposición de una manera desinteresada, contando con que, a su vez, usted, inspirándose en el bien suyo y de todos, verá con la debida simpatía esta gestión elevada y eficiente.

No para dividir y encanar; sino para unir y tratar de sanear es que nos hemos agrupado. Ni nos impulsa el despecho ni nos influencia la ambición personal. A levantar el espíritu del pueblo, a coadyuvar con las autoridades constituídas, a actuar con los factores dirigentes, es a lo que principalmente nos encaminamos. Necesitamos el concurso moral de los interesados en dicha buena obra. Del Oeste de nuestra provincia pueden ser designados los elementos locales que estimen adecuados. Nosotros nos uniremos a ellos; conscientes del deber que en interés nos en la casa pública, tenemos todos. Montesquieu, el sugere-

(Pasa a la Pág. 24.)

Varios aspectos de la grandiosa manifestación popular celebrada hace poco en pro de la construcción de la carretera entre Bayamo y Holguín. En una de las fotos, aparece la comisión organizadora del acto, presidida por el Dr. Blas A. Domínguez Martí.

ACTUALIDADES

Homenaje al señor Julio Blanco Herrera.

En el bello Salón Ensueño de "La Tropical" tuvo efecto días pasados el almuerzo que el progresista y simpático "Club Cosmopolita", de Puentes Grandes, ofreció al prestigioso caballero y rico industrial señor Julio Blanco Herrera, inspector de la Nueva Fábrica de Hielo, para hacerle entrega del título de Presidente de Honor del mencionado club y como homenaje de despedida por su próximo viaje a España.

SR. JOSE SANCHEZ

Digno y prestigioso Presidente del progresista y simpático "Club Cosmopolita", de Puentes Grandes.

SR JULIO BLANCO HERRERA

Ilustre benefactor del "Club Cosmopolita", a quien le fué ofrecido recientemente un magno homenaje.

SR. BRAULIO B. DEL BUSTO

Competente y querido administrado da la Nueva Fábrica de Hielo.

El acto resultó brillantísimo y fué un claro exponente del afecto y las simpatías que el señor Blanco Herrera ha sabido captarse, no sólo entre los miembros del **Club Cosmopolita**, sino en toda la sociedad cubana.

El Sr. Blanco Herrera, que parte en estos días para España, en busca de bien ganado reposo es muy merecedor del brillante homenaje que nos complacemos en reseñar en esta sección de BOHEMIA, revista que siempre ha sentido vivas simpatías por el homenajeado, y al que desea un feliz viaje y una grata estancia en la nación española.

No obstante lo desapacible del tiempo, cuantos se habían sumado al homenaje fueron puntuales a la cita, por lo que poco después de la una daba comienzo el acto, ocupando la presidencia del mismo el señor Julio Blanco Herrera el estimado homenajeado, teniendo a su derecha al Presidente del **Club Cosmopolita**, señor José Sánchez y a su izquierda al presidente de honor de esa entidad, señor Eutiquio Aragonés, figurando en la propia mesa, el Jefe Local de Sanidad, doctor José A. López del Valle; el administrador general de la Nueva Fábrica de Hielo, señor Braulio B. Busto, Francisco Alpanzara, Administrador local de "La Tropical"; señor Muñiz, administrador local de "Tivoli"; el jefe de ventas, señor Alfaro; señor Félix Otton, sub-administrador general y jefe de compras; y el señor José Aixalá, segundo vicepresidente de la Empresa. El tesorero del Club, señor Julio Fernández; secretario, señor Julián Sánchez; y el vocal señor Silverio Mayoles. El presidente de **Juventud Montañesa**, señor Benito Cortines y el presidente del Centro Montañés, señor Elías Rada. Y los compañeros Fernando Rivero, de "Diario de la Marina"; Filiberto Estévez de "Heraldo de Cuba", Joaquín Rebozo, de "La Tarde" y Pablo R. Presno, de "El Mundo".

También figuraban en la mesa presidencial, la competente directora del plantel "Julio Blanco Herrera", señora Benigna V. de Sánchez la inteligente profesora, señorita Estela Fernández; la señora Concepción Brea de Grelamy, señora de González, Avelina de Torres, la señorita Antonia Campos y varias alumnas pertenecientes a dicho plantel las que vestían el uniforme del mismo.

A espalda de la presidencia lucía la bandera social, apareciendo muy bellas flores, tanto en esa mesa como en las restantes que en número de cuatro ocupaban el espacioso salón.

Cuando le habían sido hecho los honores debidos al menú, se iniciaron los brindis por el presidente social, Sr. Sánchez, quien por medio de breves y bien dichas frases, le ofreció el homenaje al señor Blanco Herrera, para quien tuvo las más elogiosas frases, anunciando por último que la graciosa niña Rosita Mayolas, distinguida alumna del plantel social, le haría entrega al bien querido homenajeado de los títulos de presidente de honor y de socio benefactor a que tan acreedor se había hecho.

La señorita Mayola con bella palabra y frases oportunísimas le dió exacto cumplimiento a tan simpática encomienda.

Título de Presidente de Honor del "Club Cosmopolita", que le fué entregado al señor Julio Blanco Herrera, en el almuerzo ofrecido en su honor días pasados por los miembros de esa asociación.

HOMENAJE AL SR. BLANCO HERRERA.— Presidencia del almuerzo ofrecido en "La Tropical", al Sr. Julio Blanco Herrera, por los miembros del "Club Cosmopolita".

UNA FUNCION DE GALA.—El honorable Presidente de la República y su distinguida familia, presenciando la función de gala ofrecida en el "Nacional" a las Embajadas Especiales.—(Foto. Vales.)

Luego el señor Aragonés, por medio de elocuente palabra se refirió a la obra tan hermosa que realiza el Club Cosmopolita y a la saliente personalidad del homenajeado, habiendo tenido también frases de elogio para el doctor López del Valle, a quien calificó como defensor de todas las causas justas.

Cerró los brindis el señor Blanco Herrera, manifestando que la obra que se le atribuye en el Club Cosmopolita, no es debido a él sino a la Directiva y especialmente a su presidente señor Sánchez, que como benefactor no ha hecho más que alentar a los componentes de esa colectividad y estima que la misma debe llegar a

Máquina que obtuvo el segundo premio en la batalla de flores celebrada días pasados y que iba ocupada por las bellas Srtas Georgina Radillo, Lolina Candia, Naty Ventura, Miosotis Iduatt, Angeles Urrutia y Ela Zubero. (Foto. Vales.)

Otra de las máquinas que por su artístico adorno y la belleza y gracia de las señoritas que la ocupaban, llamó mucho la atención en la batalla de flores celebrada recientemente.

Para sumarse al homenaje, en nombre del Centro Montañés, usó de la palabra el señor Rada.

El señor López del Valle agradeció las frases de elogio que le dispensó el señor Aragonés y presentó al señor Blanco Herrera en su calidad de donador del premio a la maternidad que lleva su nombre.

tener edificio propio, como ya lo tiene la Sociedad de Empleados de la Nueva Fábrica de Hielo.

Y después de ratificar su gratitud más sincera, excita a los socios del Club Cosmopolita a que sigan adelante, ofreciéndoles al propio tiempo su apoyo incondicional.

Y con una ovación final, unánime y prolongada, que se le dis-

LA INAUGURACION DE UN HERMOSO EDIFICIO.—El arzobispo de la Habana, monseñor Ruiz y algunas de las autoridades y altos funcionarios que asistieron a la inauguración del nuevo y hermoso edificio del "National City Bank."

UN HOMENAJE A MARTI.—Los miembros de la Embajada especial mexicana, ante la estatua de Martí, momentos después de haber depositado una hermosa corona de flores, como homenaje a la memoria del apóstol. (Foto. Vales.)

MERECIDO HOMENAJE.—Presidencia del almuerzo ofrecido en honor del señor Rafael Quintana, prestigiosa y popular figura del liberalismo, y a quien con justicia denominan el Emperador de la Propaganda.

TERRIBLE INCENDIO.—Un aspecto del terrible incendio que el día 20 de Mayo, redujo a cenizas el edificio Zulueta 28, donde se hallaba instalado el Círculo Liberal hacía muchos años.

pensó al señor Blanco Herrera, se le dió término al acto. BOHEMIA felicita a los miembros del Club Cosmopolita y muy especialmente a su presidente, señor Sánchez, por el éxito alcanzado por esa iniciativa.

***

El "Himno presidencial".

En la sección "Vida Musical", reproducimos la música de este bello himno, original de los señores Oscar Ugarte y Francisco Rojas,

SR. RAMON BECALI
Gerente de la "Independent Film Ex.", importante casa de películas que ha estrenado con creciente éxito las magistrales producciones "La Reina de las Esclavas" y "Sodoma y Gomorra".

y que fué cantado por los miembros de la patriótica institución "Patria y Cultura", en la toma de posesión del general Machado, el día 20 de Mayo.

Dicho himno es una bella e interesante página musical, que gustó sobremanera a cuantos tuvieron la dicha de escucharlo y que fué tocado y cantado por la institución "Patria y Cultura", de una manera magistral obteniendo sus intérpretes un señalado éxito. BOHEMIA, se considera muy complacida con aviorar sus páginas con tan admirable pieza musical y envía a sus autores e interpretes la más calurosa felicitación.

SR. RAFAEL QUINTANA
Popular y prestigiosa figura del Partido Liberal, que recientemente fué objeto de un merecido homenaje de afecto y simpatía, donde se le proclamó futuro candidato a Representante.
(Foto. Díaz de Vera.)

***

El Sr. Víctor Hugo Tamayo.

Ha embarcado para Santiago de Cuba, su ciudad natal, nuestro muy estimado compañero, el culto y conocido escritor Sr. Víctor Hugo Tamayo, cuyo último libro "Como acabará el mundo", ha obtenido un estupendo éxito de librería.

DR. SALVADOR SALAZAR
Culto y distinguido catedrático de la Universidad Nacional, a quien sus discípulos acaban de ofrecer un homenaje de aprecio y simpatía.

Un feliz viaje deseamos al Sr. Tamayo y que su estancia en la capital de Oriente le sea muy grata y provechosa.

***

El premio de "Como acabará el mundo".

En la fecha anunciada, 18 del corriente, tuvo efecto en la redacción de esta Revista, y ante distinguida concurrencia el acto público para otorgar el premio de cincuenta centísimos de billete, ofrecido a los lectores de "Cómo acabará el mundo", el chispeante libro de nuestro culto y querido compañero Víctor Hugo Tamayo.

Primeramente se procedió a abrir el sobre depositado en poder del notario de esta ciudad, señor Rodolfo Armengol y que contenía la solución de la "frase hecha".

Esta solución resultó ser la siguiente: "¡Aquí hay fufú!". Procedióse después a abrir los sobres enviados con soluciones, apareciendo 17 con la solución exacta.

Sorteadas estas diez y siete soluciones acertadas, fué favorecida por la suerte la enviada a nombre de Gustavo Robreño, el celebrado escritor y artista, a quien se entregó el premio, consistente en medio billete de lotería.

Felicitamos, tanto al favorecido artista, como a nuestro querido compañero y autor del libro "Cómo acabará el mundo", que está obteniendo un éxito sin precedente.

***

Rafael Quintana.

El viernes 22 y en los bellos jardines de "La Polar", tuvo lugar el banquete con que se quiso homenajear al Sr. Rafael Quintana, Emperador de la Propaganda, a cuyo gigantesco esfuerzo e incansable lucha se debe el gran triunfo del Partido Liberal en toda la República.

El Sr. Rafael Quintana, conocido político, fervoroso amigo del general Machado y patriota probo, recibió un bello y merecido homenaje con ese banquete. BOHEMIA, que siempre contó entre sus más fieles y leales amigos al señor Rafael Quintana, y que ha sido siempre una admiradora de su magnífica obra en el seno del Partido Liberal, lo felicita cálida y efusivamente por el merecido honor de que fué objeto en los bellos jardines de "La Polar".

SR. JUAN C. ZAMORA
Ilustre personalidad que ha tomado posesión del cargo de Director General de Comunicaciones, con cuyo motivo le fué ofrecido un grandioso homenaje
(Foto. Diago.)

***

Ramón Becali.

Gerente de la importante casa de película "Independent Film Ex.", que acaba de estrenar con éxito extraordinario las célebres producciones tituladas "La Reina de las Esclavas" y "Sodoma y Gomorra".

La "Independent" acaba de firmar un contrato de veinte y cuatro producciones con la acreditada marca "Arrow", cuyas películas serán presentadas sucesivamente.

Ramón Becali por su actividad, su caballerosidad y su simpatía es un perfecto "gentleman", a quien nosotros admiramos de veras.

***

Homenaje a Juan Clemente Zamora y Augusto Fránquiz.

A pesar de la inclemencia del tiempo fué espléndido y monumental el homenaje de cariño y simpatía organizado por la Agrupación Liberal-Popular de Empleados de Comunicaciones, en honor del Director de ese Departamento, Sr. Juan C. Zamora, y el batallador presidente de esa agrupación política Sr. Augusto Fránquiz. El almuerzo-homenaje tuvo lugar en la glorieta principal de los jardines del agua de San Francisco, acudiendo más de ochocientas personas. BOHEMIA lo felicita calurosa y efusivamente por este nuevo triunfo suyo.

EN HONOR DEL DR. SALVADOR SALAZAR.—Presidencia del almuerzo ofrecido recientemente por sus discípulos en honor del doctor Salvador Salazar en el hotel "Ritz".

EN HONOR DEL DR. SALVADOR SALAZAR.— Aspecto general del almuerzo ofrecido recientemente en honor del culto y prestigioso catedrático doctor Salvador Salazar.

TOMA DE POSESION.—Aspecto de la concurrencia que presenció el acto de la toma de posesión del nuevo Director de Comunicaciones, el culto y prestigioso caballero señor Juan C. Zamora.
(Foto. Vales.)

"CLUB FEMENINO DE CUBA".—La gentil y culta señorita Hortensia Lamar, presidenta de la Sección de Propaganda, presidiendo la junta en que se le dió lectura a los dos trabajos presentados al Segundo Congreso de Mujeres y que no habían sido leídos antes.

BRILLANTE FIESTA.—Un aspecto de la concurrencia que asistió al baile ofrecido hace algunos días por el Centro Andaluz.

LUCIDA FIESTA.—Algunos de los concurrentes al gran baile, ofrecido recientemente por el Centro Vasco, en sus salones.

Un Cutis Lívido o Amarillento indica Dormidez de la Piel. Despiertela!

ES DIFICIL? No, sumamente facil y eficiente.

Obtenga un cutis de buen color, atractivo, bello y radiante por medio del siguiente tratamiento WOODBURY.

Al retirarse para dormir, llene su lavabo o palangana con agua bien caliente. Cubra la cabeza con una toalla espesa, inclinandose hacia la palangana o fuente a fin de obtener el vapor de agua directamente en la cara por varios minutos.

Frote con un paño caliente el JABON FACIAL WOODBURY hasta producir una espuma espesa. Lavese el cutis bien con esta espuma frotando de abajo hacia arriba.

Enjuage la piel bien, con agua templada y despues con agua fria.

Este tratamiento dos veces a la semana estimulara los poros inactivos y la circulacion de la sangre produciendo un buen color.

Las demas noches use el JABON FACIAL WOODBURY con agua tibia. Un lavado ligero.

Obtenga una pastilla de JABON WOODBURY hoy, en su drogueria perfumeria o sederia. Una pastilla de JABON WOODBURY dura de 4 a 6 semanas para uso general y para el tratamiento del cutis. El JABON WOODBURY es tambien envasado en cajitas convenientes de 3 jabones.

El jabón Facial Woodbury es fabricado por "The Andrew Jergens Co." quienes son tambien los fabricantes de la "Crema Facial" y "Polvo Facial" marca Woodbury.

Ocho dias de tratamiento WOODBURY por 10 cts.
Envie este cupón y 10 centavos al Agente General de The Andrew Jergens Co., Inc., Sr. Florentino Garcia Apartado: 1654. — Habana.
Sirvanse enviarme por estos 10 centavos en sellos de Correo, un juego en miniatura del tratamietno WOODBURY para el cutis, como sigue:
Un Jabón FACIAL Woodbury
Un tubo Crema FACIAL Woodbury
Una cajita Polvo FACIAL Woodbury.
También el librito describiendo el tratamiento, llamado: "El Cutis que todos desean acariciar".
NOMBRE: .....
CALLE: ..... No .....
CIUDAD: .....

Los Poetas y la Tiranía

pena por el asunto que los motiva, nos llegan algunos periódicos de Venezuela y en ellos leemos con el mayor desagrado, con asco si se quiere, los cantos y alabanzas que el poeta Chocano entona, allá en Caracas, al **Jefe Unico, al Gendarme Necesario**, al conculcador de todos los derechos y de todas las libertades.

Y Chocano y Andrés Mata, camaradas en el verso y en la adulación, allí están juntos, prosternados ante la grotesca figura del **Rehabilitador**, dura esfinge que inmóvil contempla la obra de su maldad y la sumisión servil de dos grandes poetas, mercenarios sin escrúpulos y sin pudor para adular a los déspotas.

Guillermo de SANZ.

A ESCONDIDAS

despacio, envuelta hasta la nariz en el abrigo. Es noche cerrada).

Matilde.—¿Qué les pasa a ustedes, criaturas de Dios, para que se vén aquí solos como dos sombras, sin poder los labios, como si estuvieran en una visita de duelo?

Jorge.—(Recobrándose y con voz un tanto insegura.) Estaba consolando a Laurica que tiene en Bogotá una penita de amor...

Matilde.—(Llegándose a ellos cariñosamente y acariciando el cabello del marido con exquisita ternura). Siempre tan compasivo, mi bello muchacho grande. Siempre poeta. En todas partes con el corazón en la mano... No sean bobos, criaturas de Dios!... (A Laura que guarda silencio y finge arber estado llorando). Ven Laura para adentro; (a Jorge) y tu dor Compasivo, camina aquí juntito, juntito, que para algo eres todo mio. Verdad que tú quieres mucho a la mujer?...

La noche y el viento rondaban afuera. Las flores de los tiestos, ya no veían nada del callejón, ni de las niebias que algodonaban en blanco los montes entumecidos.

Adel LOPEZ GOMEZ.

LOS PALM BEACH Y TELAS TROPICALES PUEDEN TEÑIRSE

Es lastimosamente enorme la cantidad de trajes de esta clase, que se retiran prematuramente del servicio por estar solamente descoloridos.

SANTA CRUZ BROTHERS

Expertos tintoreros.

VIRTUDES NUMERO 122.

Por la Escuela

Seccion pedagógica a cargo del Dr Gabriel Garcia Galán

LO QUE VEO EN LAS ESCUELAS

Por Leopoldo Massana Pérez.

Lo que hace falta en Cuba:

No cabe duda alguna que el doctor González Manet, para quien no tuvimos un solo elogio mientras desempeñó,—de una manera muy eficiente a pesar de todos los pesares,—la Secretaría de Instrucción Pública y Bellas Artes, fué un buen Secretario. Nuestro Distrito de la Habana y los muchos que conocemos, recibieron de él, y de su excelente cooperador, nuestro compañero y amigo el doctor Iraizoz, innumerables beneficios cuyos resultados están a la vista de todo el que no sea ciego y quiera ver.

Se consagraron, ellos dos, con su brillante actuación, a levantar el espíritu del maestro, estimulándolo y contando con él para el mejor éxito de la escuela pública, sin que en ningún momento pensaran que era necesario valerse de expertos extranjeros para desenvolver su labor en el Departamento a su cargo, porque supieron mantener siempre una fe ciega en el patriotismo del magisterio nacional, que no por modesto y nuestro, deja de ser capaz ni superior a esos propios expertos, ajenos a nuestro medio y a nuestros sentimientos de raza. Cubanos capaces y muy dignos de dirigir nuestro sistema de enseñanza sobran aquí; lo que hace falta es que se lleven al frente del departamtnto, hombres que conozcan la escuela, que sientan con la patria para consolidar su futuro, que no hagan política en el ejercicio de su sagrado ministerio, que estén dispuestos a recibir siempre el consejo de los que más saben, que recaben del Congreso las medidas de carácter económico que permitan atender debida y decorosamente esa función preferente del Estado, y que sean en todo momento, respetuosos con el mandato supremo de la Ley.

Recientemente se han renovado por la voluntad de nuestros pueblos los poderes públicos. El nuevo Presidente de la República, que por su procedencia revolucionaria, debe ser, y está obligado a serlo, un buen patriota, ha hecho algunas declaraciones en relación con la enseñanza, y son nuestros deseos que esas sus palabras no se pierdan en el vacío; que se dé cuenta al general Machado de la responsabilidad que ha contraido con el pueblo consciente que lo elevó con su sufragio y con magníficas esperanzas a la primera magistratura del país, y sepa por todo ello, cumplir con lo que es ya un deber para él y para cuantos le secunden en su obra de gobierno.

Más patriotismo, más sinceridad, más amor para la escuela y mejor cumplimiento de los deberes; eso es lo que hace falta en Cuba. Que sea la mejor conciencia de cada uno el experto que nos oriente para el bien de la patria y el progreso de la humanidad.

Esperemos, pues.

ESPEREMOS..

Ya están en funciones las dos más altas autoridades escolares de la Nación, el Secretario y el Subsecretario de Instrucción Pública, que ha tenido a bien designar el general Machado, quien al hacerlo tuvo que tener presente con toda seguridad sus promesas y declaraciones sobre un asunto de tan vital importancia como lo es la instrucción pública nacional. Pronto, muy pronto tendrán oportunidad ambos funcionarios para poner a contribución todos sus entusiasmos y actividades, para dedicar toda su atención a una materia que como ninguna otra, es campo propicio para la fructificación de nobles y levantados ideales. El país, esta vez más interesado que nunca, espera confiado y lleno de fe el resultado de una gestión, que tiene que ser buena, no sólo por las condiciones de las personas escogidas para empresa de tanta trascendencia, sino porque el actual Presidente de la República, proclamó en todos los tonos, de un extremo a otro de la Isla, que para él no había nada más importante y digno de atención que todos aquellos problemas que afectasen la educación nacional, y que ante las puertas de las escuelas, como si fueran murallas de decoro y vergüenza, se estrellarían todas las concupiscencias de la política y todas las inmoralidades de la época; única manera de salvar de la ruina a la Escuela Cubana, para que engrandecida y prestigiada por el esfuerzo de todos, prepare eficientemente a los que en el mañana han de vivificar y sostener las carcomidas instituciones de nuestra patria.

Esperemos pues. No es labor de un día, sino de meses, la que tienen que realizar los nuevos pilotos del navío progresista y cultural de la Nación. Si acorazados por la voluntad y deseosos de triunfar le conducen por el agitado mar de intereses que lo rodean, rompiendo obstáculos y desafiando peligros hasta llevarlo al puerto de la victoria; los unánimes aplausos del pueblo consciente, serán el legítimo premio de los triunfadores, sus nombres quedarán grabados en los corazones de sus conciudadanos; pero si por el contrario, débiles o remisos a sus patrióticos deberes, se doblegan a las exigencias partidaristas y se rinden desconcertados a la cruenta realidad que todo lo va contaminando; ¡ah! entonces, se habrá perdido la última esperanza del engrandecimiento y regeneración de la Escuela Cubana, y quedará incumplido una parte, la más importante, la más hermosa del programa de gobierno del ilustre caudillo que rige por el imperativo mandato de la mayoría del pueblo cubano los destinos de la Nación.

Dr. Gabriel GARCIA GALAN.

Presidente de la Agrupación de Redactores Pedagógicos.

El Premio "José S. Jorrín":

Anualmente y ya próximo a terminar el curso escolar, celebran en este distrito de la Habana, las correspondientes oposiciones para el otorgamiento del premio "José Silverio Jorrín", instituido por la Respetable Logia "Unión Latina" de esta ciudad, y al que optan con competencia extraordinaria, niñas y niños de las escuelas públicas, a los que son entregados en sesión solemne especial, los premios que obtengan en las que ya resultan reñidas oposiciones.

Este año tuvimos el honor de presidir el Tribunal de oposiciones, que integraron los competentes maestros del Distrito, Srta. Emilia Fernández, Augusto y Gerardo Rodríguez Miranda, y Carlos M. Carbonell y Felipe Donate, este último de Regla.

He aquí los opositores premiados:

Medallas de oro: Matilde Manzano y Manuel López Mesa, de las Escuelas 64 y 33.

Medallas de plata: Celia Bosch Rodríguez y Francisco García Villarreal, de las Escuelas 66 y Práctica de la Universidad.

Medallas de bronce: Carmen Rosainz y Emilia de Cárdenas, de las escuelas números 3 y 33.

En el próximo número completaremos esta valiosa información con detalles de la fiesta en que se haga entrega de los premios.

(Pasa a la Pág. 23.)

DR. SALVADOR DE LA TORRE Y HUERTA
Competente pedagogo que acaba de obtener en reñidas oposiciones la cátedra de Preparatoria del Instituto Provincial de Matanzas.

DR. ISMAEL DIAZ TORRES
Culto profesor, Catedrático de Ciencias de la Escuela Normal de la Habana. El Dr. Díaz Torres, es un competente pedagogo.

DIRECTORIO PEDAGOGICO

LIBRERIA NUEVA
De
José López González.
(Antigua de Morlón)
Libros de texto para los Colegios, Institutos, Universi- y Escuelas Normales.
Gran surtido de obras de Pedagogía, Ciencias, Derecho y Medicina.
Pi y Margall número 9ª
(Antes Obispo)
Apartado 255. Telf. A-2717

LA REVOLTOSA
Imprenta, Librería y Papelería.
Efectos de Escritorio.
Esta casa se hace cargo de toda clase de impresos para oficinas, colegios y comercio.
Libros de texto para todas las instituciones de enseñanza.
Obras de Pedagogía, Letras, Ciencias, Derecho y Medicina.
Gran surtido de novelas.
Avenida de Italia Núm. 115.
Teléfono A-5250.

"LA MERCANTIL" CARASA Y CIA.
Gran Almacén de Papel e Imprenta.
Nos hacemos cargo de toda clase de impresos para oficinas, Colegios y comercio.
Gran surtido en efectos de escritorio.
República del Brasil No. 12.
Teléfonos A-2864 y A-3947.
Apartado 704.

ACADEMIA Y COLEGIO "MORALES"
San Rafael 259 (moderno) e Infanta 102.
Teléfono A-9756.
Directores: Carlota Morales de Gutiérrez y Federico Gutiérrez Alberdi.
Primera y Segunda Enseñanza, Ingreso, Taquigrafía y Mecanografía e Inglés
Se admiten pupilas, medio y tercio pupilas y externas

"LA PROPAGANDISTA"
Máximo Gómez Núms. 87 y 89.
Gutiérrez y Co., S. en C.
Teléfono A-1382.
Imprenta, Librería, Papelería y Fábrica de sellos de goma.
Especialidad en libros de Pedagogía, Libros de textos para las escuelas.
Toda clase de efectos escolares.

CONSERVATORIO "CARNICER"
Dirigido por Fernando Carnicer.
Premio de Roma.
Medalla de Oro de la Exposición Nacional de Cuba en 1911.
10 de Octubre Núm. 287.
Teléfono I-5110.

"MIRANDA" ACADEMIA PEDAGOGICA
Calle 8 número 6.
(Bejucal).
Director: Carlos V. Miranda.
Preparación para los exámenes de Ingreso y Aprobación de Cursos en el Instituto de Segunda Enseñanza y Escuelas Normales
Clases diarias para ambos sexos, de 6 a 9 p. m. Enseñanzas especiales de idiomas, musica, etc.
Clases de $5.00 a $10.00.
Enseñanza Integral. Métodos modernos.
Programas y Textos oficiales

Gran Academia Comercial de Idiomas, Taquigrafía y Mecanografía.
Unica premiada en el concurso profesional celebrado el 28 de Mayo de 1922.
Colegio Elemental y Superior
Director:
Luis B. Corrales.
Loma de la Iglesia. Jesús del Monte.— Teléfono I-2490.
Clases de día y de noche. Internos. En todas las librerías y en esta Academia se vende la única Aritmética Mercantil Práctica, con problemas de Teneduría de Libros, más útil y más barata que se conoce.

INSTITUTO NACIONAL DE MUSICA
Directora:
Gloria Allo de García Galan.
Calle 23 Núm. 433, Vedado.
Teléfono F-3188
Cuerpo de profesores titulares.
Plan de los Conservatorios de Madrid y París.
Admitimos incorporaciones, en Pinar del Río, Habana y Matanzas.

ACADEMIA "MANRIQUE DE LARA"
Cuba Núm. 85.—Telf. M-2766.
Clases diurnas y nocturnas.
Instrucción Primaria, Bachillerato y Comercio.
Nuestro cuerpo de profesores está compuesto por catedráticos del Instituto y por maestros titulares.
Admitimos alumnos internos.
Magníficos departamentos. Sana y abundante alimentación y severa disciplina.

GRAN ACADEMIA "SAN MARIO".
Lealtad 145-B.—Teléfono A-9649
Clases asistidas y por correspondencia, teneduría de libros por partida doble, taquigrafía Pitman reformada, mecanografía tactuaria, caligrafía muscular, gramática, aritmética. Clases especiales para ingreso en la Segunda Enseñanza y magisterio.
Sucursales en toda la República de Cuba.—Recreo, Sport y Beneficencia. Haga por usted mismo, matriculándose o asociándose a esta Institución.

COLEGIO "SAN ELOY"
Primera Enseñanza, Bachillerato, Comercio e Idiomas. Está situado en la espléndida Quinta San José de Bella Vista, a una cuadra de la Calzada de la Víbora, pasando del crucero. Por su magnífica situación es el colegio más salubdable de la capital. Grandes dormitorios, jardines, arbolados, campos de sports al estilo de los grandes colegio de Norte América. Dirección: Bellavista y Primera, Víbora.
Teléfono I-1804

SOBRE LA MATERNIDAD

alguna sesión secreta del Congreso, fué ilegal e insidioso, pero provechoso en alto grado para la causa feminista, que es decir la causa de la razón y la justicia, porque al trascender al público con todos sus mezquinos pormenores, contribuyó a que aquéllas que habían manifestado, o que iban a manifestar sus opiniones personales con la misma honradez mental y con el mismo civismo con que yo lo hiciera acerca de otros delicados e importantes problemas sociológicos, tomaran juicio definitivo y decidieran su separación silenciosa, pero irrevocable del seno de un organismo venido a la vida so pretexto de urgentes necesidades depuradoras en el terreno político y social, y en el cual, sin embargo, se hacía escarnio, burlándolo prácticamente—como usted dice muy bien en uno de los párrafos de su viril protesta a que hago referencia al principio de esta carta—del artículo 25 de nuestra Carta Fundamental, cuya letra está escrita inviolablemente por la sangre generosa de varias generaciones de cubanos, y cuyo espíritu estamos dispuestos a hacer acatar por todos, cuantos tenemos conciencia de nuestro deber primordial de ciudadanos de un país libre y fuerte, que supo romper por sí mismo otras cadenas, seculares y estrechas, que parecían también inquebrantables.

Vea usted si un alma como la mía, ardientemente enamorada de la libertad y del derecho de su patria, no tiene motivos más que suficientes pra deducir un gran bien de la inconsciente torpeza consumada, cristalizado en la esperanza de un resurgimiento vigoroso del credo feminista—que no es más que uno en todo el mundo civilizado—y de un desarrollo eficaz de su programa nivelador, cuando marche desembarazado de intereses ajenos a su fin principal e inaplazable.

De todos modos, como un defecto cualquiera de interpretar por grave que llegue a ser no es bastante a destruir de un todo los efectos de una buena intención, de la labor rendida por el reciente Congreso de Mujeres pueden derivarse provechosas enseñanzas: esta misma necesaria y juiciosa disensión no es la menor de todas.

Todas las convicciones, todos los ideales humanos son igualmente respetables; pero cada uno tiene marcado su camino hacia su meta final en el futuro. Ahora se verá que mejor servirán a la causa de la justicia y de la nivelación social tres o cuatro unidades que marchen avanzando, que todo un ejército imposibilitado por el plomo de los viejos prejuicios remachado a sus pies.

No tengo que decirle, distinguido amigo mío, que esta carta es para usted solo. Me bastan, para sentirme satisfecha, las voluntarias manifestaciones de la opinión sensata del país, con cuya aquiescencia conté desde un principio. El ataque velado o encubierto de unos cuantos, o de la turba unida, es el complemento de nuestra consagración a la causa del bien y a la religión del amor cuando se tiene el aplauso espontáneo de los grandes.

Muy sinceramente suya, con todo mi agradecimiento,

Dulce María BORRERO DE LUJAN.

N. de la R.—Con verdadera satisfacción y con la anuencia de la Sra. Borrero de Luján, publicamos la bella e interesante carta que esta ilustre poetisa, amiga de nuestro estimado compañero, el culto y conocido escritor Sr. Juan Manuel Planas y la que por los elevados conceptos que contiene y la galanura de su forma ha de ser del agrado de nuestros lectores.

IMPRESOS
Nos hacemos cargo de toda clase de trabajos de imprenta.
A precios convencionales.
ARTURO SERRANO
TROCADERO NUM. 89-93.—HABANA.

PLANES DE LECCIONES

Asignatura: Lenguaje.—Grado: Cuarto.—Tiempo: 30 minutos.—Asunto: La oración simple.—Método general: Inductivo-deductivo.—Método particular: Moderno. —Método pedagógico: Heurístico.—Forma: Oral, interrogativa y escrita.—Procedimientos: Expositivos-comparativos.—Medios auxiliares: El material de enseñanza.— Finalidad: Dar idea de lo que es la oración simple.—Plan: Los pasos de Torres.

PASOS Y EJERCICIOS

PRINCIPIO: —I. Conversación con los niños para que precisen lo que es una oración y cuales son los principales elementos. (Sujeto y Verbo).

MEDIO:—II. Escribir en el pizarróón algunas oraciones en que entren solamente un sujeto y un verbo, (Oraciones simples), y otras de más de un sujeto y un verbo, (Compuestas).

III. Estudio comparativo de ambos grupos para hacer inducir la idea de lo que es la oración simple.

FIN.—IV: Dar algunos sujetos para que los niños construyan oraciones simples.

V.—Los mismos ejercicios, dando el verbo.

Asignatura: Lenguaje. — Grado: Cuarto.—Asunto: Estudio de una poesía.— Tiempo: 30 minutos. — Método General: Analítico-sintético. —Método particular: Moderno. — Método pedagógico: Heurístico. — Forma: Oral, interrogatica.— Procedimientos: Expositivos.— Medios auxiliares: El texto, el pizarrón, tiza, etc. Plan: Los pasos de Martig.

PASOS Y EJERCICIOS

INTRODUCCION —I. Mediante una conversación con los niños, se les anunciará el argumento de la poesía y se les presentarán las palabras y giros difíciles, siempre en oraciones y frases para que las comprendan antes de entrar de lleno en su estudio.

DESARROLLO. —II. Estudio e interpretación de la poesía por estrofas o partes, haciendo que los alumnos expresen los mismos pensamientos con palabras propias.

III.—Formación de oraciones por los niños empleando palabras nuevas.

DR. LUCAS LAMADRID Y LARRAÑA
Nuevo Subsecretario de Instrucción Pública, de quien se espera una hermosa gestión al frente de tan elevado cargo.

RECAPITULACION.— IV. Resumen fragmentario primero y global después, procurando que los alumnos se expresen lo más largo y ordenadamente que sea posible y que hable el mayor número.

Un aspecto de la Fiesta del Arbol, celebrada por los maestros y alumnos de la Escuela número 2 del distrito escolar de Mayarí, Oriente.

NOTA.— Estas lecciones pueden adquirirse en el Manual de Metodología Práctica de la doctora Margarita de Armas de Báez, de venta en "La Propagandista".

***

MATERIAL ESCOLAR

Nos comunica la acreditada firma Gutiérrez y compañía, dueña de la conocida librería "La Propagandista", situada en la calzada de Máximo Gómez número 87, que acaba de recibir un variado surtido en medallas y diplomas, así como innumerables libros de asuntos pedagógicos. Siendo esta casa una de las más antiguas y preferidas del magisterio, gustosamente damos a conocer este particular.

***

PENSAMIENTOS DE CERVANTES

—Quien habla siembra, quien escucha recoge.

—La desesperación nada remedia.

—Los necios admiran lo que no comprenden.

—La moral es la estancia de la fortuna.

—Todos procuran la paz del alma; pero no la buscan donde se halla.

—El avaro es capaz de todo lo malo.

—Grande cosa es el saber callar.

—La atención es el hurtado de la memoria.

—Hacer bien por el bien mismo es una gran virtud.

—Más fatigan los placeres que los negocios.

—El amor es un tirano que a nadie perdona.

—La necesidad desarrolla el talento.

—El mejor consejero es la experiencia; pero siempre llega tarde.

—El que se estima en mucho se conoce poco.

—La inocencia es una preciosa salud del alma.

El fajo es como la hipocresía del cuerpo social.

Elimine la gordura y rejuvenézcase

con el

Jabón Adelgazador La-Mar

El descubrimiento maravilloso. Hace desaparecer rapidamente la gordura superflua sin el auxilio de medicamentos. Adelgaza cualquier parte del cuerpo sin afectar las otras. No se requiere dieta ni ejercicios gimnásticos. Puede adelgazarse cuanto se quiera. Su efecto es mágico en eliminar la papada, adelgazar el abdomen abultado, los tobillos toscos, las muñecas carnosas, los brazos y los hombros, senos grandes y cualquiera gordura superflua del cuerpo. Se vende en la Droguería Johnson, y en todas las boticas acreditadas y almacenes, o se envía directamente por correo, porte pagado, al recibo del precio, con la garantía de devolver el dinero si falla. Precio: $1.00 oro americano la pastilla o tres pastillas por $2.00 Generalmente basta de una a tres pastillas para lograr el resultado apetecido. Remítase libranza postal con el pedido. Los resultados son sorprendentes. LA-MAR LABORATORIES, Depto. 769-F, Beckman Building, Cleveland, Ohio, E. U. A.

Masaje: 60 centavos.
Manicure: 60 centavos.
Arreglar las cejas: 60 cts.
Teñidos de pelo del color que se desee, con la Tintura "JOSEFINA".
GALIANO NUM. 54.
TELEFONO A-4270.

Nuestras Relaciones con los Estados Unidos

ciones con nuestro pueblo, con notoria buena fe. Ellos, siendo inmensamente fuertes, poseyendo un poder tenido por las más poderosas naciones del mundo, han querido ser justos y benévolos con nosotros, aún habiendo nosotros pecado algunas veces de imprudentes.

Poseyendo el poder material suficiente para imponer la injusticia, los Estados Unidos han colocado muchas veces ese poder al servicio de la Justicia. Ellos son un Don Quijote, que en vez de rocín flaco, una lanza mohosa y una armadura de cartón poseyera la potencia y los recursos necesarios para realizar con éxito la santa y noble misión que el caballero manchego se creía destinado a ejercer en todo lo descubierto de la tierra.

Contar con la amistad y la protección de un pueblo así es una fortuna. Lo que importa ahora es saber conservar esa fortuna y acrecentarla si es posible. Si los Estados Unidos son inmensamente fuertes e inmensamente justos, procedemos siempre nosotros con cordura y nobleza.

Procuremos si lo creemos conveniente, sacar más provecho de nuestras relaciones con la gran democracia norteamericana. Abogueemos por la modificación del Tratado de Reciprocidad, haciéndolo aún más ventajoso para nuestro Comercio. Abogueemos por la supresión de la Enmienda Platt, para que nadie tenga derecho a poner en duda nuestra soberanía absoluta, pero demostrando al mismo tiempo que tenemos la capacidad suficiente para que no ocurra lo que con dicha Enmienda se quiso evitar. Pero no cometamos nunca el tremendo desatino de interrumpir nuestras relaciones con los Estados Unidos, es decir, mientras ellos sean lo que son y procedan con nosotros como hasta el presente. Y mientras tanto, aprovechemos todas las ocasiones para demostrarles nuestra gratitud, pues la gratitud no es mengua de la dignidad, sino más bien concurrente a vigorizarla y realzarla.

José A. GIRALT.

ARRIBADAS

tísimo autor del Espíritu de las Leyes dijo: "Cuando, en un gobierno, al nablarse de la cosa pública, cada uno dice: "¿Qué importa?", la cosa pública está perdida". Ese es nuestro caso. Interesarnos en la cosa pública para que la cosa pública; esto es, la República de todos, constituída con huesos y sangre de héroes, no se acabe de perder.

Y, con este motivo, saludamos a usted afectuosamente, quedando a sus órdenes.

La Agrupación Laborista Pro el Oeste de Camagüey."

II

En Marzo de este año acordaron unir esfuerzos y aportar factores actuantes en pro del mejoramiento de sus respectivos Términos Municipales, los ilustres Ayuntamientos de Holguín y Bayamo.

He estado en ambas ciudades recientemente y ofrezco a BOHEMIA varias fotografías, que por dedicación, dicen: "Souvenir de la excursión de Holguín a Bayamo, pro carretera, para mi distinguido amigo el ilustre periodista señor José Muñiz y Vergara. Bayamo, marzo 30. 1925. Blas A. Domínguez Martí."

Declino, por no merecerlo, el adjetivo de "ilustre"; **loúo**, que decían los griegos, **luére, lustráre, lustrum**—de bañar y purificar—que expresaban los romanos. Agradezco, sí, muchísimo, el presente, que, entre otras cosas, me sirve para probar que antes, mucho antes que los alcaldes de esa provincia de la Habana acordasen asociarse para defender los intereses de la provincia y de cada uno de sus términos, ya habíamos actuado en tal sentido, por iniciativa mía en mi comarca natal. Y, también se inspiran en tal salvadora línea de conducta a seguir, en Oriente.

Que el doctor Domínguez y Martí, abogue indesmayable por tal democrática y republicanísima causa. Que, a ser de Notario, no pierda la fe y la considere indispensable: ¡Nihil Prius Fide!—dicen éstos.

De Oriente viene la luz, decían desde antiguo los astrónomos.

Así, camagueyanos y orientales, unidos en las altas y arduas faenas de la Paz, consolidaremos y fortificaremos la República, la Libertad y la Democracia; caros y cruentos productos de la Guerra.

Los gobernantes, sin excepción alguna, deben tener siempre presente la categórica afirmación del Apóstol José Martí, que dice:

"La Patria es dicha de todos, y dolor de todos, y cielo para todos, y no feudo ni capellanía de nadie."

Holguín y Bayamo tienen tanto derecho a la carretera que el primero pide, y al hospital que el segundo exige, como la región que más derecho a ser atendida, tenga.

Camagüey, principalmente la parte occidental: Ciego de Avila, Júcaro, Jatibonico, Arroyo-Blanco, San Felipe, Guadalupe, Tamarindo, Chambas, Mabuya y Punta Alegre, merecen más atención gubernamental en distintos sectores. Háganse oír y atender aquellos animosos conterráneos míos. Los que no luchan no vencen. Y, a quienes no se ayudan, ni Dios ayuda.

El Capitán Nemo.

EL LADO BUENO

de la vida. La mayoría de nosotros comprende que no logra enteramente toda la felicidad a que tiene derecho. Entre el sinnúmero de factores que más o menos conducen a nuestra poca felicidad, el primero es la mala salud. Y ¿quién puede dar cuenta del asombroso conjunto de dolor, pérdida y temores que proceden de las muchas afecciones y enfermedades, tan conocidas de la humanidad? A semejanza de una enorme nube, flota sobre una multitud que nadie puede contar. Estos desgraciados pueden verse por todas partes, y para ellos la vida apenas puede llamarse que tenga algún lado alegre. He aquí la razón del empeño con que buscan alivio y cura. Remedios como la **PREPARACION de WAMPOLE** no han alcanzado su actual ilimitada confianza con el público por medio de simples afirmaciones y jactanciosos anuncios. Tienen que llegar a esa altura por el eficaz cumplimiento de sus pretensiones. Es tan sabrosa como la miel y contiene una solución de un extracto que se obtiene de Hígados Puros de Bacalao, combinados con Jarabe de Hipofosfitos Compuesto y Extracto Fluído de Cerezo Silvestre. No hay cosa que presente una historia tal de buen éxito en Anemia, Fiebres, Escrófulas, Tisis y toda clase de enfermedades demostrantes. Su uso ayuda a comprender el lado bueno de la vida. El Dr. Ulpiano Hierro, de la Habana, dice: "He usado la Preparación de Wampole y he obtenido en todos los casos de afecciones bronco-pulmonares un resultado excelente." Basta una botella para convencerse. La original y genuina Preparación de Wampole es hecha solamente por Henry K. Wampole & Cía., Inc., de Filadelfia, E.U. de A., y lleva la firma de la casa y marca de fábrica. Cualquier otra preparación análoga, no importa por quien esté hecha, es una imitación de dudoso valor. En las Boticas.

IMPRESOS

NOS HACEMOS CARGO DE IMPRESIONES DE PAPEL TIMBRADO Y SOBRE, REGLAMENTOS, LIBROS, ESQUELAS MORTUORIAS, TARJETAS DE BAUTIZO, PROSPECTOS, REVISTAS, TARJETAS COMERCIALES, ETC.
TAMBIEN NOS HACEMOS CARGO DE TRABAJOS DE ENCUADERNACION Y ESTERIOTIPIA

Arturo Serrano
TROCADERO NUMS. 80-93.
TELEFONO A-5658.

Sugestiones.

POR ENRIQUETA PLANAS DE MONEDA
Calle 15 Núm. 468, entre 10 y 12. Vedado. Habana.

Fiesta brillante:

En la "Escuela Nacional de Ciegos, Valentín Haüy", establecida en la calle Seis y Tercera, tuvo efecto el domingo 17 de los corrientes una brillante fiesta, que culminó en el mayor de los éxitos sociales.

¡Aun hay caridad espontánea!...

Casi sin preparación, sin tiempo para circular invitaciones, se organizó un pequeño homenaje con motivo de la Intronización del Corazón de Jesús. Hermoso cuadro regalado por una dama que mucho bien ha recibido del Sagrado Corazón.

Solamente unas líneas de invitación o aviso en las columnas del "Diario de la Marina" a todas las almas cristianas que quisieran asistir al desayuno que la Asociación daba a los ciegos todos, y a la Intronización y bendición del edificio Escuela de Ciegos, fué suficiente para que la sociedad correspondiera. En los amplios portales fueron colocadas numerosas mesas vestidas y adornadas por distintos establecimientos que prestaron la vajilla y los jardines las flores. Estas mesas desde muy temprano fueron ocupadas por personas faltas de vistas, de todas edades. El desayuno se sirvió antes de la bendición, teniendo en cuenta que el programa constaba de varios números y que no podían esperar aquellos invitados tanto tiempo.

Se les obsequió a todos los ciegutos, con chocolate, galletitas, pan con mantequilla y más tarde, después de la bendición, con dulces y laguer. Teniendo también para los que fumaban, tabacos muy finos.

El adorno floral de la casa, corredores, mesas y altar, estuvo a cargo de varios jardines que espontáneamente mandaron hermosas arecas, laureles enanos, espárragos con sus jardineras y flores, muchas flores. Sobresalieron por su espléndidez, nunca desmentida, el jardín "El Fénix", de Carballo y Martín. El señor "Panchito" Carballo, hijo, visitó anteriormente el colegio, para tomar nota de las plantas que necesitaban, así como de la cantidad de flores que deseaban. La Casa Trías, "La América", "El Paul Neiron", lindas flores remitieron.

"El Clavel", del señor Camilo Armand, envió preciosas cajas de flores; el jardín del señor Carrión, proporcionó bucaros de mimbres de los más hermosos, con lindos ramos de gladiolos, que fueron colocados en los ángulos principales, así como en el altar. Este jardín y otros, que lamento no recordar, mandaron las flores que fueron ofrecidas a las señoritas que bondadosamente tomaron parte en el concierto.

A las nueve, sin hacerse esperar, hizo su entrada en aquella mansión todo alegría y luz, por breves horas, la representación de la Iglesia Católica, el reverendo padre Reginaldo Sánchez. Acompañado de la Presidenta de la Asociación y un distinguido grupo de damas, recorrió en ordenada y silenciosa marcha por todos los departamentos de la casa, bendiciéndolos.

La concurrencia, toda de rodillas, al igual que los ciegucitos, esperaban el paso del sacerdote y era conmovedor observar como estos desdichados con sus manos extendidas hacia al Señor y los rostros cubiertos de gran emoción, al sentir sus manos levemente salpicadas por el agua bendita, casi todos las pasaban rápidamente por sus ojos claros y sin nubes, pero sin luz...

¿Acaso esperaban de la bendición del Sagrado Corazón de Jesús un milagro, que les permitiera ver?

¡Oh tristeza, oh desesperación, rodeada de tanta alegría!

En el momento más imponente, cuando sólo se oía la voz del sacerdote y todos fijos en la mirada de aquel que todo lo puede y que en actitud de bendición derrama el consuelo y la fe a los corazones, rompió el silencio una tierna vocesita de cinco a siete primaveras oscuras y tristes, con la cabecita levantada a lo alto y extendiendo los brcitos, como buscando algo en el espacio, dijo: "¿qué hacen ahí?..." Más de una señora enjugaron sus lágrimas profundamente conmovidas, haciendo arrodillar a sus niños y pedirle a Dios que los amparara y por toda la vida les conservara el don divino de la vista.

Y se bendijo la hermosa imagen, acompañando al piano, tan solemne acto, el señor Carlos Fernández y la señorita Carmita León. Esta última, ciega desde su primera edad y hoy hecha una linda y espiritual jovencita, llena de virtudes y poseedora del lenguaje de los ángeles; del violín, donde ella gime, ríe y habla. Así acompañó con el "Ave María" de Gounod la ceremonia religiosa. Fué felicitada y obsequiada con lindas flores.

Toca el turno al buffet. Espléndido y exquisito. Servido por "El Progreso del País", el cual a la vez, generosamente cedió todo el servicio. "Bocadillos" surtidos, pastas, dulces, vino "Moscatel" y sidra "Gaitero". Esto dos últimos regalados por sus respectivos representantes, así como un gran barril de laguer de "La Tropical" y mucho hielo.

En la mayor armonía y confraternidad, por parte de todos, se deslizaron las horas y se desarrolló el programa de concierto, gracias a la caridad de los ejecutantes a quienes acompaña la fama y los laureles. Fueron ovacionados y calurosamente felicitados. Las señoritas Rosita y Ofelia Driebe, y Carmelina Santana, cantaron varios números, siendo obsequiadas con hermosas flores.

El señor José Valls, robando breves momentos a sus múltiples deberes, dejó oír la magia de su maravilloso violín y no sólo fué él felicitado por todos, sino también su señora madre, que se encontraba presente y a quien en gran parte le debe el señor Valls, lo que es hoy, pues viuda desde muy joven y teniendo que educar a su pequeño hijo, hizo una vida de sacrificios, hasta darle el título que ostenta desde los quince años, comenzando sus clases particulares desde los diez y seis hasta el presente, en que es profesor de violín de varios de los mejores y más afamados colegios de la capital. La señora viuda de Valls, fué obsequiada con una hermosa caja de flores, del jardín Armand.

No decayó el entusiasmo un momento y en torno de éste, el doctor Ferrer, hizo la última cura a una señorita ciega asilada, devolviéndole la vista.

El público sobrecogido, asistió al maravilloso acto, no tan sólo por lo trascendental del mismo, sino por la modestia y sencillez con que fue ejecutado.

El doctor Ferrer, no sólo es un privilegiado de la ciencia médica, sino un corazón todo bondad, secundado por su joven y bella señora, que visita la escuela y con frecuencia demuestran el interés que por los cieguecitos se toman.

A las doce y minutos empezó el desfile. Ante aquella amplia verja cruzaban al mismo tiempo, ricos y pobres, todos unidos por un mismo amor santo y grande, "la Caridad".

Lindo modelito, en tonos contrastes para niña de seis a doce años.

***

Sr. Felipe J.:

El tinte "Dip-it", tiene su representante en la Habana y a él puede usted dirigirse para conseguir la agencia que desea para ese lugar, pues le que debe mandar sobre franqueado con su dirección y recordar sus deseos. Es un tinte líquido que se trabaja en agua natural. No tiene que ponerlo al fuego. En cinco minutos queda teñida la pieza, y después de dado el color no lo suelta. Tampoco encoje, que usted sabe que con todos estos inconvenientes es que tropiezan los demás tintes. Puede teñirse cuanto usted desee, lo mismo ropa de señora, como de caballero. Este tinte se impone por día y hoy lo tienen todos los establecimientos, prefiriéndolo el público, por lo sencillo y práctico.

***

Una Admiradora.—Habana:

Creo que el caso, es solamente de tiempo. Esté a la espectativa y ya que cometió una equivocación que ha traído consigo la desgracia de tres personas, procure aceptar bien sus deberes y no perder tiempo. Discretamente espere y acepte tan pronto llegue la oportunidad. ¿No tiene alguna amiga que pueda decirle lo que usted

(Pasa a la Pág. 31.)

VIDA MUSICAL

HIMNO PRESIDENCIAL

Homenaje de la Institución "Patria y Cultura" al honorable Presidente de la República de Cuba

Gral. Gerardo Machado y Morales.

POR OSCAR UGARTE — FR[illegible]ISCO ROJAS

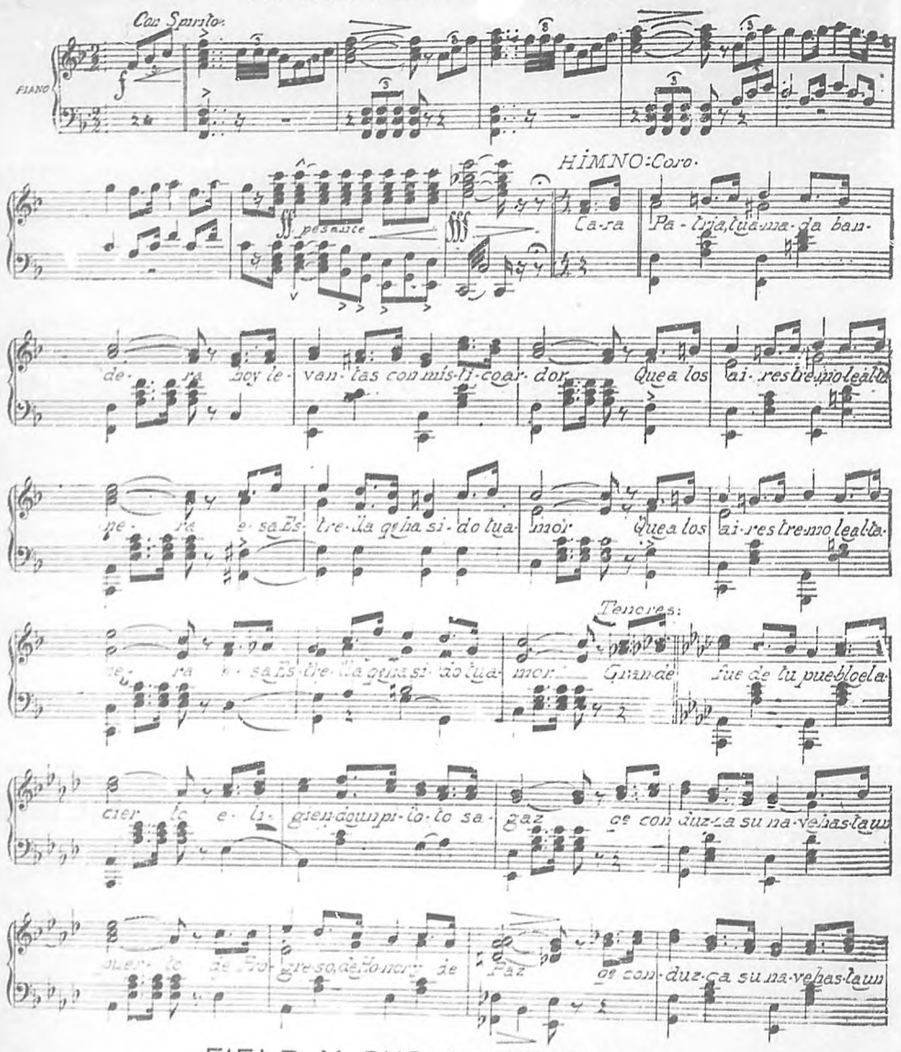

FIELD Y SUS NOCTURNOS

POR RAFAEL MIARI

Este pianista y célebre compositor, ha sido un poco olvidado, sin tenerse en cuenta que todos los bellísimos Nocturnos de Chopin, Schumann y aun los del gran Liszt, han tenido por base, los de Field.

Y es verdad. Field, el creador de este género de música soñadora, sentimental y romántica, nos señala en sus dieciocho poemas más o menos largos, toda la historia de su vida, que como dijo bien Liszt: "Desarrollóse como un "largo Nocturno", sin relámpagos, ni tormentas que hubieren conmovido ni balanceado la calma de su natural reposo."

Nació en Dublin, Irlanda, en 1782, muriendo en Moscow en 1837, a la edad de 55 años.

Chopin, en la construcción de sus Nocturnos, (diez y nueve, "uno más que Field"), le debe no poco, y en algunas obras como la Berceuse, los Impromptus y los Conciertos, muestran bien a las claras la influencia de este romántico compositor.

Escribió 7 Conciertos para piano y orquesta, y diversas obras.

Sus Nocturnos, de los cuales hablaré en esta crítica, ocupan en la literatura pianística, el mismo lugar trascendental que las Fugas y Preludios del Clavicordio bien templado de Bach, los Momentos Musicales de Schubert, las Romanzas sin Palabras de Mendelsshonn, las Sonatas de Beethoven, las Novelletes y Hojas de Albums de Schumann, los Preludios de Chopin, los Grandes Estudios Trascendentales de Liszt.

No señalo sino autores de su misma época, por lo cual no cuento los trascendentales obras de Brahms, Mac-Dowell, etc.

Nocturno I, en Mi bemol mayor, Molto moderato. La sencillez de la melodía y la del simple acompañamiento, nos revelan un estado de felicidad y placidez. Digno es de decirse que el Nocturno tan conocido de Chopin Op. 9 Núm. 2, tiene por base fidelísima este Nocturno, si no, obsérvese:

Los compases 24 y 25 en Field son semejantes a los 6 y 27 en el de Chopin, antes mencionado; los mismos saltos sobre el teclado; el compás 63 se ve reproducido en variantes en el cuarto compás de Chopin, y los tres últimos compases en Field, son semejantes casi en Chopin, aunque antes de terminar añade una pequeña Cadencia.

Nocturno II, en Do Menor, Molto moderato e Molto expresivo. El dolor, lo patético, lo nostálgico, he aquí lo que encontramos en este bellísimo Nocturno. Comienza suavemente doloroso, exaltándose por grados. Ya lo indica el propio compositor en los compases 60 y siguientes, "con dolore", "expressivo", "suspirando", etc., y como una queja íntima, el Nocturno salvo dos compases donde se indica "fuerte", las graduaciones son del piano al pianissimo.

Los compases 63 y 64, tienen reflejo en el bello Estudio en Fa Menor de Chopin.

Nocturno III, en La Bemol mayor, un poco Allegretto. Este Nocturno tiene carácter pastoril, y su melodía muévese sin intermitencia de lo agudo a lo grave. Es el más técnico de esta colección, y

(Pasa a la Pág. 28.)

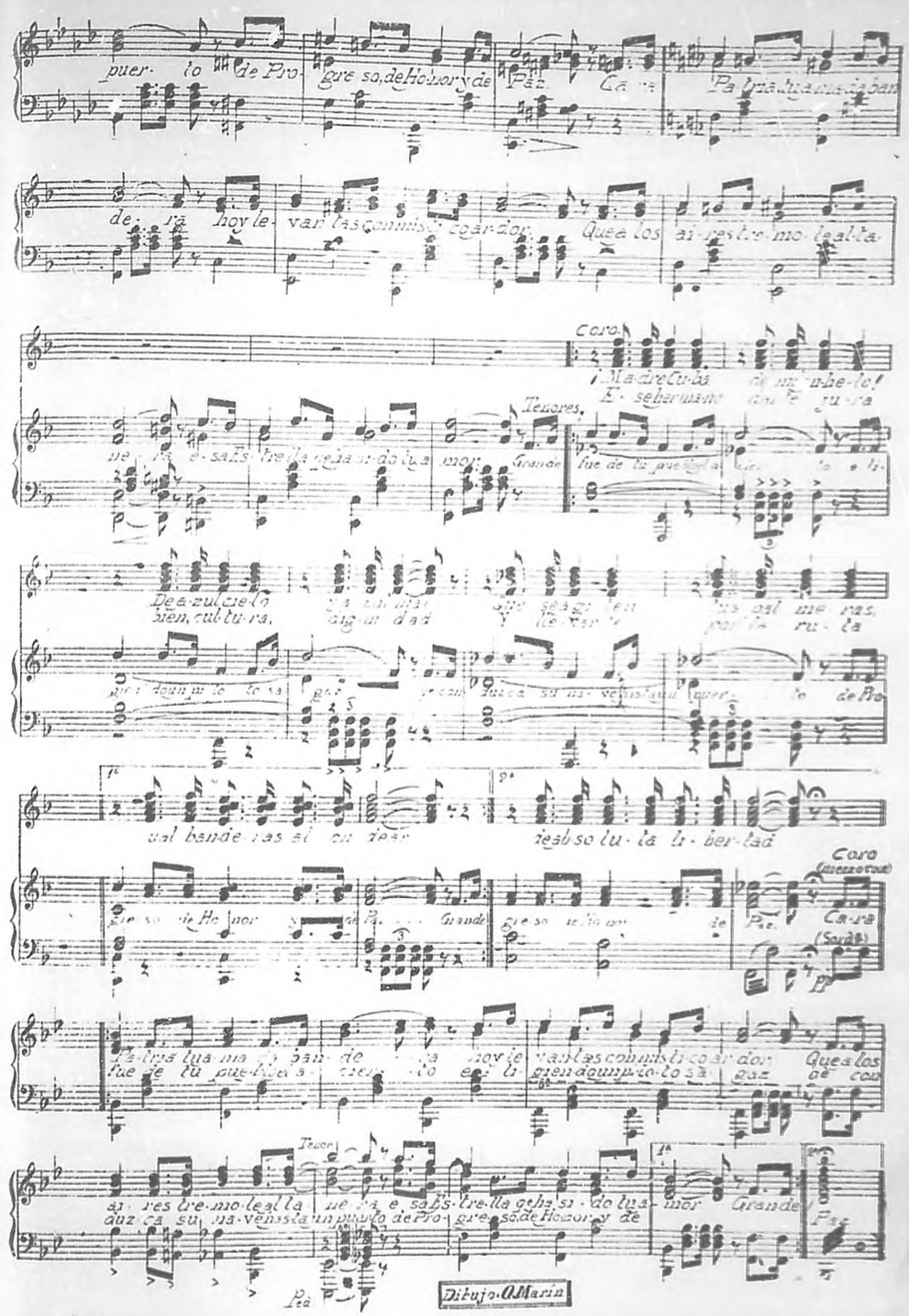

¿Por qué estar débil, delgado y nervioso?.

¿Por qué? si hay un medicamento lleno de VITAMINAS y que produce fuerzas y energías en poco tiempo.

Las pastillas de aceite de hígado de bacalao de McCOY contienen todas las inmejorables propiedades del aceite de hígado de bacalao y están exentas absolutamente de las molestias del mal sabor y difícil digestión. Además, son tan agradables de tomar en el verano como en invierno.

Hombres y mujeres débiles o nerviosos, obtendrán maravillosos resultados con el uso de estas pastillas.

Si una señora aumentó 15 libras en 5 semanas, por que no ha de aumentar usted también su peso?

Si usted no ha aumentado su peso en 30 días con el uso de las Pastillas de aceite de hígado de bacalao de McCOY, su dinero le será devuelto.

Pídalo en todas las droguerías y farmacias.

Unicos distribuidores para Cuba, THE UNIVERSAL IMPORT & EXPORT (Cuba) CO.S.A. Mercaderes 19, Havana.

Si le Duele el Estómago Tome Agua Caliente

Neutraliza los ácidos del estómago, impide la fermentación de los alimentos y detiene la indigestión.

"Si los dispépticos y todos aquellos que padecen de gases, ventosidad, agruras, acidez del estómago, catarro gástrico, flatulencias ó hinchazones, tomaran una cucharadita de la legítima Magnesia Bisurada disuelta en medio vaso de agua caliente, al final de cada comida, muy pronto olvidarían sus males del estómago y los doctores tendrían que buscar otro género de pacientes." Explicando este razonamiento, un reputado médico de Nueva York aseguró que la mayor parte de las enfermedades del estómago se originan en la acidez del mismo órgano y en la descomposición de los alimentos antes de su digestión, junto con la insuficiencia sanguínea en el estómago. El agua caliente aumenta la circulación de la sangre, y en cuanto a la Magnesia Bisurada, que puede fácilmente obtenerse, ya sea en polvo ó en pastillas, en cualquier droguería ó botica, neutraliza instantáneamente el exceso de ácidos en el estómago y evita la fermentación de los alimentos. La combinación de ambos da resultados verdaderamente positivos, y debe preferirsela al uso de digestivos artificiales, estimulantes ó medicinas para la indigestión.

SISTEMA NERVIOSO

NEUROSINE PRUNIER

RECONSTITUYENTE ENÉRGICO

6, Rue de la Tacherie, PARIS y farmacias.

IMPRESOS

Nos hacemos cargo de impresiones de papel timbrado y sobre, reglamentos, libros, esquelas mortuorias, tarjetas de bautizo, prospectos, revistas, tarjetas comerciales, etc., etc.

Arturo Serrano

TROCADERO NUMS. 80-93

VIDA MUSICAL

en él abundan los claro-obscuros, los tintes grises; la melodía se desenvuelve en variaciones en forma de estrecho, ya imitativa, y las dos manos juguetendo al final, parecen dos mariposas que revolotean de flor en flor, tratando de alcanzarse. Tres acordes, como un hasto cierran esta página bellísima.

"Nocturno IV".—Poco Adagio, en La mayor. "¡Cuántos momentos he pasado en amoroso idilio con estos nocturnos, especialmente con el cuarto, dedicado a Mme. de Rosenkamp, el más largo y apasionado. Nunca ha sido tan sentida por mi una imagen tan vívida, como al interpretar esta inspirada página llena de melancolía y aún de felicidad", dice Liszt.

Y agrego yo, que las palabras no pueden darnos la síntesis de la belleza de este nocturno, es necesario ejecutarlo, en una de esas pálidas noches, que la luna brilla tétricamente, y mientras ejecutamos al piano, unas bellas damas nos escuchan, transportadas a los mundos imaginativos de la poesía y ensueño.

"Nocturno V".—Cantábile, assai lento, en Si bemol mayor. Es uno de los más sencillos, pero inspirados de Field.

"Nocturno VI".—Andante Tranquilo en Fa mayor. Como el tercero participa del mismo carácter y semeja la placidez campestre, escuchándose una ligera sombra de melancolía en el "agitato" que como una ráfaga de aire, nos distrae de esta serenidad, volviendo después a su placidez primera, y concluyendo con un pequeño pensamiento confidencial que cruzan ambas manos.

"Nocturno VII".—Andante en La mayor. Elegante, caprichoso, tal es su significación.

"Nocturno VIII".—Andante apianato en Mi bemol myaor. Aunque no por el nombre "spianato" dado por Chopin al Andante que antecede a la Polonesa con Orquesta, y si por la contextura de la melodía, véase que este Nocturno de Field ha influído en ella. Compárense los compases 8 y 9 en Field y el comienzo y siguientes de la Polonesa de Chopin.

"Nocturno IX".—Adagio en Mi menor. Página inquieta, breve y doliente, que debe ser tocada "rubatamente", intensificándose la imitación dolorosa del antepenúltimo compás en ambos manos.

"Nocturno X".—Andante con moto en Mi mayor. Su nombre ya lo indica: Nocturno Pastoral, lo cual hace que como los 3º y 6º de la colección sean ejecutados en este estilo. El tema, después de la reminiscencia en Mi menor, adquiere mayor nobleza al ser ejecutado por la mano izquierda, mientras la derecha corre, vuela, se desliza por el teclado en lo agudo. En el compás recto antes de terminar, aunque Field anotó "fuerte", me parece más bello ejecutarlo como un eco del anterior, para que no sea monótono el repetir por tercera vez la escala que desde lo agudo desciende hasta un mi grave.

"Nocturno XI".—Moderato en Mi bemol mayor. Este Nocturno y el cuarto son para mi los más inspirados de Field.

Chopin, le debe no poco, pues su Impromptu-Fantasia en Do sostenido menor, contiene en el Cantabile en Re bemol, segundo Tema, la reminiscencia de este Nocturno, o sea la melodía, (compás sexto en Field) y el Primer Nocturno de Chopin en Si bemol menor, no es extraño a éste de Field.

El allegreto, breve y dulce que antecede a la Coda, es una sonrisa después de tanta melancolía.

"Nocturno XII".—En forma de Rondó, Allegro en Mi mayor, es un contraste en esta colección, pues si los Nocturnos participan de la misteriosidad de la noche, este Nocturno característico, como lo llama su autor, tiene todas las emociones que nos señala el contemplar la llegada del día.

"Nocturno XIII".—En Do mayor. Su autor encabeza la pieza con el término "Soñante", titulando el Nocturno con el poético nombre de Ensueño.

La mano izquierda como indolente canta, mientras la derecha en "grupetto" que así puede llamarse este adorno, señalando un sol continuo, nos llega a producir una somnolencia, de la cual nos reanima breves instantes, la modulación a Re menor.

Este grupetto se repite al final casi imperceptible, tres veces.

Los nocturnos XIV y XV, aunque no ofrecen tanto interés, pueden, sin embargo, considerarse como pequeños poemas.

El "Nocturno XVI", tiene marcada influencia en varios Nocturnos de Chopin, y especialmente los ocho primeros compases de **Introducción**, tienen influencia sobre el Preludio en Mi menor de Chopin.

Los Nocturnos XVII y XVIII, no tienen la inspiración de los anteriores.

Luego de terminar este estudio breve sobre los célebres, aunque un poco olvidados Nocturnos de John Field, debe añadir que:

Chopin, más que ningano y Liszt, aprendieron no poco del autor de los Conciertos y creador de los Nocturnos, siendo injusto el olvido en que se le tiene.

Aunque los continuadores son dignos de mención, el genio que "crea" debe ser también glorificado y tenido en cuenta, con más derecho que los imitadores.

Rafael MIARI.

Quiere Ud. crecer 8 centímetros?

Lo conseguirá pronto, a cualquier edad, con el grandioso CRECEDOR RACIONAL, del profesor Albert. Procedimiento único, que garantiza el aumento de talla y desarrollo. Pedid explicación, que remito gratis y quedaréis convencidos del maravilloso invento. Representante: F. Mas, Entre Ríos 130, Buenos Aires. R. Argentina.

***

COLEGIO "ZALDIVAR"

Primera y Segunda Enseñanza e Ingreso en las Escuelas Normales y de Pedagogía de la Universidad. Clases nocturnas para el Bachillerato. Mecanografía, Taquigrafía e Inglés.

Director: Dr. Juan Francisco Zaldivar (ex-Superintendente Provincial de Escuelas, ex-Profesor de la Escuela Normal). Enseñanza racional a base de intensa acción educativa. Empleo de los métodos modernos.— Profesorado: Dres. Eduardo Pulgarón, Ramiro Guerra, José Joaquín Rodríguez Feo, José F. Castellanos, Jaime Hernández, J. F. Zaldivar, Rafael Huguet y Armando García, Isidoro García; señores Manuel Lorenzo, Armando G. Menocal y Augusto G. Menocal, señora Isabel Sabatés, señorita Julia Pérez y señorita Lutgarda Carreras. Se admiten internos, medio y tercio internos y externos. Pida prospectos.

Diez de Octubre 652 y 654. Teléfono I-3908. Víboral, Habana.

MEDICACIÓN ALCALINA PRÁCTICA y ECONÓMICA

Comprimidos Vichy-État

3 ó 4 comprimidos en un vaso de agua.

TODAS FARMACIAS

CONSERVATORIO

FALCON

— DE —

MUSICA DE LA HABANA

GALIANO 48, (Altos.)

TELEFONO A-2335

UN SOLAR POR $3

CON EL PLAN BERENGUER

Obispo y Aguiar no 55 (altos)

Tel. A-6348 - Habana.

Crónica Social de Provincias

OCILIA CABRERA BETANZOS
Bella señorita, premiada por la Colonia Española de Ciego de Avila, con una sombrilla de seda, en el gran Baile de Carnaval.

Del Central "Nazábal".—Juventud que triunfa. — Traemos a esta página la fotografía del doctor Domingo Nazábal Castaño, culto y distinguido representante villareño, figura prominente de la política, que nos honra con su representación en la Cámara baja, cuya actuación en la misma ha de ser de positivos beneficios no sólo para las Villas, su provincial natal, sino para toda la República.

Joven, doctor en Derecho, de clara inteligencia y de una alta posición económica, el doctor Nazábal ha renunciado a su envidiable tranquilidad que disfrutaba para entregarse en cuerpo y alma a la vida política de su Patria, animado del único propósito de serle útil y engrandecerla.

José A. FERNANDEZ.

***

Angel Egusquiza Aguilar.

Con suma complacencia publicamos en esta sección la fotografía del distinguido caballero señor Angel Egusquiza Aguilar, primer Alcalde Municipal que ha tenido el floreciente pueblo de Florida.

Por su acertada y patriótica actuación, el señor Egusquiza será sin duda alguna para un segundo período, pues muchos son las simpatías que ha sabido captarse.

***

De Cabañas.—El ilustre Superintendente de Escuelas de la Provincia, doctor Pedro García Valdés, visitó el pasado día diez y seis, este pueblo. Se le dispensó un recibimiento entusiasta, en consonancia con los méritos del eximio pedagogo.

Después, en los salones de la sociedad "Unión", galantemente cedidos por su amable directiva, tuvo lugar el homenaje ofrecido por maestros y miembros de la Junta de Educación, al doctor García.

Varios actos ejecutados por niños y niñas de las Escuelas Públicas bajo la paciente dirección de la señorita Nena Gervais Berea, a quien desde estas columnas envío mi sincera felicitación, ya que fueron para ella los aplausos que el público dedicó a cada número de los allí ejecutados.

El discurso de bienvenida y presentación, estuvo a cargo de la bella damita Digna Landaburu, que fué aplaudida delirantemente y, justo es consignarlo así, fueron esos aplausos muy merecidos, pues la labor de la graciosa chiquilla fué incomensurable.

También hizo uso de la palabra la señorita María Aguilar, competente inspectora de este Distrito Escolar, que fué muy felicitada y por último, como el no remate a tan simpática fiesta, la conferencia pronunciada por el doctor García Valdés.

Está, por sabido descontado, que son muy escasas mis facultades para comentar dignamente el soberbio discurso del ilustre Superintendente, pero si diré que obtuvo un exito colosal y según expresó públicamente, se marchaba de Cabañas, profundamente agradecido a las innúmeras atenciones recibidas por parte de todos y especialmente de los maestros, a quienes llamó queridos compañeros.

SR. ANGEL EGUSQUIZA AGUILAR
Distinguido y prestigioso caballero, primer Alcalde Municipal que ha tenido el floreciente pueblo de Florida.

DE CATALINA DE GUINES.— Lucía Rueda y Martín, bella y gentil señorita, que goza de múltiples simpatías en esta población.

***

Recientemente, e invitada con la galantería peculiar en el doctor Rivero, la cronista tuvo el placer de asistir a una gira a las playas de la Herradura, distante muy pocos kilómetros de este pueblo.

Un día completo. Un día pasado entre el charlar incesante de muy lindas amiguitas e interesantes jóvenes y la preparación y efecto de suculento almuerzo.

Asistieron a esta excursión: María Dolores, Aurelia y María Teresa Rivero, hermanas del anfitrión; Julia Sardeña, Marta Zapiain, América Santos, Rosa Raveiro, Cándido Rosa Silvera, Margot Echeverría, María A. Echeverría, Julita Silvera y Esther Payret y los caballeros Eduardo Vega, Antonio Borro, Guillermo Silvera, Clodomiro Rivero, doctor Juan José Rivero y Pedro Pablo Pontier.

Mil gracias al doctor Rivero por la atención que me hizo pasar ratos tan agradables.

María D. SILVERA.

***

Marianenses.—Bautizo.—El domingo pasado fué bautizado en la parroquia de los Quemados de Marianao, el niño Raúl López y Hernández, hijo amantísimo de los esposos Lucía Hernández y José López.

Fueron los padrinos la encantadora señorita Elisa Suárez y el señor José L. García Zamora, alto empleado del Distrito Fiscal de esta localidad.

***

La procesión de la Milagrosa.—Tendrá efecto hoy, domingo 31 por la tarde, saliendo de la parroquia y recorriendo las calles de Bouyeric, Martí, San Carlos y Real hasta el punto de partida.

Para dicho acto hay una animación grandiosa entre los feligreses de este pueblo.

Además, por la mañana habrá una gran Misa cantada en la cual predicará el reverendo padre Antonio y por la tarde habrá Salve.

En el ofertorio cantará una hermosa Ave María, una afamada soprano. Esperamos quedará muy lucida tan suntuosa fiesta religiosa.

***

Teatro "Principal" y Salón "Rey".—Se ven muy concurridos todas las noches estos elegantes y cómodos cines gracias a los esfuerzos de sus empresarios, los hermanos Rey, para lo cual presentan grandiosos programa y de las últimas y mejores películas producidas, como se ve en el programa de la semana entrante: Domingo: **Lobos de Mar** y **Pelea Sanguinaria**; Lunes: **La verdad sobre las mujeres**; Martes: **Los Flaceros de París**; Miércoles: **Oro y Mujeres**; Jueves: **Hijas irreflexivas**; Viernes: **La Ley se impone.**

J. PEREZ FERRIOL.

JORGE ALBERTO VIAMONTES Y AGUERO

Gracioso niño, hijo de los esposos señor Ignacio Viamontes y la señora María Agüero de Viamontes, muy estimados en Camagüey.

DEL CENTRAL "NAZABAL".— Dr. Domingo Nazábal y Castaño, culto y distinguido representante villareño que nos honra con su representación en la Cámara baja.

Directorio Profesional de "Bohemia"

MEDICOS

DR. REGUEIRA.— MEDICINA INterna en general con especialidad en el artritismo, reumatismo, piel, (barros, eczemas, úlceras); neurastenia, histerismo, epilepsia dispepsia, hiperclorhidria, (acidez), colitis, jaquecas, neuralgias, parálisis y demás enfermedades nerviosas. Consultas de 1 a 4.—Jueves gratis, a los pobres. Escobar número 105 antiguo.

DR A. S DE BUSTAMANTE
Jefe de la Clínica de Partos de la Facultad de Medicina
Catedrático por oposición
Consultas: Lunes y viernes, de 1 a 2, en Sol 79.
Domicilio: Calle 15, entre J y K Vedado. — Teléfono F-1802.

DR. J. F. MORALES. — NIÑOS Piel y Medicina en general. — Chacón 31.—Consultas de 12 a 2.—Teléfono A-7007. Domicilio particular: Habana 48

DR. FRANCISCO J. DE VELASCO
Enfermedades del corazón, pulmones, nerviosas, piel y venéreo sifilíticas.
Consultas: los días laborables, de 12 a 2. Horas especiales previo aviso.
Salud número 34.—Teli. A-5418

DR. J. M. PENICHET.—ESPECIAlista en las enfermedades de los Ojos, Nariz y Garganta.— Horas de consulta: De 9 a 11 p. m. en su Clínica, en San Rafael y Mazon. —Teléfono A-8352.—De 2 a 5 p. m. en Campanario 87 altos, esquina a Concordia.—Teléfono A-7756. Telf. particular: F-1012.

DR. POLANCO GOMEZ.— MEDICO Cirujano.—Consultas de 4 a 6 p. m.—Teléfono I-1161 San Indalecio número 5 entre Santa Emilia y Santos Suárez.—Habana.

CONSULTORIO ALEMAN DEL Dr. Conrad Wittkop. Médico Superior de la Armada Alemana. Muchos años Jefe en las clínicas de Berlin, Leipzig, Jena. Especialista en Cirugía General, enfermedades de señoras, Partos, vías urinarias, venéreas, Rayos X. Tratamientos eléctricos, Rayos ultravioletas, Cytoskopia, Retoskopia— Consultas de 9 a 11 y de 4 a 7 p. m.—San Lázaro 55 por Genios.—Teléfono M-1205

DR. JUAN GUERRA Y ESTRADA. —Médico Cirujano.— Especialista en enfermedades de señoras, del pecho, estómago y Cirugía en general.—Consultas de 11 a 1 diarias.—Animas número 130 bajos.—Teléfono A-4540.

DR. GASPAR E. AGRAMONTE.—Dr .de la Escuela de Nueva York.—Especialista en partos, afecciones de señoras y niños. Rayos X y electricidad médico.—Consultas: de 11 a 3 y de 7 a 8 p. m.—Consulado 114 bajos. —Teléfono A-9835.— Habana

DR. MANUEL LOPEZ PRADES.— Médico Cirujano. De las Facultades de Madrid y la Habana: 34 años de practica profesional. Enfermedades de la sangre, pecho, señoras y niños, partos, tratamiento especial curativo de las afecciones genitales de la mujer.—Consultas de 1 a 3. Gratis, martes y viernes.—Lealtad 93. Teléfono A-0226.

DR. ERNESTO R. DE ARAGON.— Director de la "Clínica Aragón". — Cirujano del Hospital Municipal, Ginecólogo del Dispensario "Tamayo". Cirugía abdominal. Enfermedades de señoras. Oficina de consultas: Reina 98.—Teléfono A-9121.

CURACIONES POR CONTRATO. —Gabinete "Althaus".— Neurastenia, enfermedades del estómago, impotencia, pérdidas seminales, asma, anemia, parálisis y muchas otras enfermedades nerviosas tenidas como incurables.—San Lázaro 162, entrada por Blanco.—Teléfono A-9150.

DR. BIENVENIDO GIROUD.—MEdicina interna. Operaciones de urgencia.—Enfermedades nerviosas y mentales: corazón y pulmón. Electricidad médica.— Carlos III número 211, bajos.—Teléfono A-7580.

DR. EUGENIO ALBO.— ESPECIALista: Enfermedades del pecho. Tratamiento de los casos incipientes y avanzados de tuberculosis pulmonar. Consultas de 2 a 4. Animas 172, altos.—Teléfono M-1660.

DR. GUILLERMO LOPEZ ROVIrosa.—Enfermedades nerviosas. Debilidad sexual. Trastornos de la menstruación. Tratamiento especial de la caída del cabello y de la calvicie, así como de las enfermedades de la Piel. —Consultas $5.00, de 5 a 7 p. m. Los domingos de 4 a 6.—Laguna 45 esquina a Perseverancia.

DR. JUAN R. DEL CUETO.—MEdico Cirujano.—Consultas de 2 a 4.—Consultorio: Villegas 119 y 121, altos. Teléfono M-5527. Domicilio: Jesús del Monte 663, altos. Vibora.— Teléfono I-2720.

DR. J. PEREZ ABREU.—Consultas de 1 a 3. Lunes, miércoles y viernes. En San Rafael número 72, altos. Teléfono A-9654. Habana. Domicilio: E. número 237. Teléfono: F-1106. Vedado.

DR. PEDRO A. BOSCH.—MEDICIna y Cirugía. Con preferencia, partos, enfermedades de niños, del pecho y sangre. Consultas de 2 a 4. Aguiar 11, teléfono A-6488.

VIENTRE PENDULO Y ABULTADO no solo es ridículo, sino perjudicial, porque las grasas invaden las paredes del corazón, impidiendo su funcionamiento; nuestra faja especial, reduce, suspende, haciendo elimina: las grasas hasta llegar a dar al cuerpo su forma normal, RIRON FLOTANTE, Descenso del estómago, Hernias, Desviación de la columna vertebral, Pie zambo y toda clase de imperfecciones. Emilio P. Muñoz. Ortopédico Especialista de Alemania y París. De regreso de Europa se ha trasladado de Animas 101 a Manrique 138.—Teléfono A-0559.— Consultas de 10 a 12 y de 3 a 6.

INSTITUTO CLINICO. —DIRECtor Facultativo: — DR. AURELIO DE FLORES. — Merced Núm. 90.— Telf. A-0861. Tratamiento por especialista en cada enfermedad. Medicina y Cirugía de Urgencia y total. Consultas de 1 a 5 de la tarde y de 7 a 9 de la noche.—Los pobres gratis.— Enfermedades del estómago, Intestinos, Hígado, Páncreas, Corazón, Riñón y Pulmones. Enfermedades de Señoras y Niños, de la Piel, Sangre, Vías Urinarias y Partos. Obesidad y Enflaquecimiento. Afecciones Nerviosas y Mentales. Enfermedades de los OJOS, GARGANTA, NARIZ Y OIDOS. Consultas extras, $2.00 Reconocimientos, $3.00: Completo con aparatos, $5.00; Tratamiento moderno de la Sífilis, Blenorragia Tuberculosis, Asma, Diabetes, por las nuevas inyecciones, Reumatismo, Parálisis, Neurastenia Impotencia Sexual, Cáncer, Ulceras y Almorranas, Inyecciones Intramusculares y las VENAS (Neosalvarsan). Rayos X, Ultravioletas, Masages. Corrientes eléctricas (Medicinales, alta frecuencia.) Análisis de ORINA (Completo, $2.00); Sangre (Conteo y Reacción de Wasserman) Esputos, Heces fecales y líquido Cefalo-raquídeo. Curaciones: pagos semanales. (A plazos). Reserva profesional absoluta.

GARANTIA

DR. M. HERNANDEZ CARTAYA. —Enfermedades del pecho. Rayos X. —Consultas de 2 a 5.—San Rafael 114 —Teléfono A-8262

POLICLINICA CAMPANARIO 90. —De 8 a 11 de la noche. Exclusivamente para tratamiento de las enfermedades venéreas y de la sangre. Procedimientos modernos e investigaciones de Laboratorio.—Telf. A-8471.

DR. MANUEL RAMIREZ RAMOS. —Consultas de 1 a 3, diaria. Paga.—Campanario 14, altos.—Telf. A-6988. —Habana.

DR. JOSE J. PLANAS.—MEDICO Cirujano.— Especialista en enfermedades de niños.—Consultas de 12 a 2. Dragones Núm. 72. Teléfono M-1506.

DR. PEDRO RAMOS PILOTO. — Catedrático de la "Escuela de Medicina". Ex-interno del Hospital "Mercedes".—Medicina interna. Con especialidad: Vías digestivas y trastornos de nutrición.—Consultas de 1 a 3. Lunes, miércoles y viernes: Egido 31. Teléfono A-1558.— Martes, Jueves y Sábados: Jovellar 48.— Teléfono F-1228.

DR. MARIO DEHOGUES. — MEdicina interna.— Especialidad en enfermedades del Corazón.— Consultas diarias en Campanario número 11. De 3 a 5.—Teléfono M-2949.

GRAN FARMACIA LAHERA. — Campanario y Sitios.—Teléfonos A-2508 y M-8123. Abiertas todos los jueves, día y noche.

DENTISTAS

DR. JOSE LUIS VALDES.—CIRUjano Dentista.—De 8 a 10 y de 12 a 1.—Crespo 41.—Teléfono A-3287.

DR. CONRADO G. AGUSTI.— CIrujano Dentista. De las Facultades de Washington, U. S. A., París y Habana.—Estrada Palma 90, antes Consulado. Teléfono A-2074.— Habana.

DR. ERNESTO ROMAGOSA.— CIrujano Dentista.—Especialista en Puentes y Coronas.—Teléfono A-0792. — Consultas de 9 y media a 1.—Consulado 19.—Habana.

DR. S. CARDENAS CAMPOS.—CIrujano Dentista.—Especialista en afecciones quirúrgicas ovales.— Teléfono número 10.—Los Arabos.

DR. MARIO A. DEL PINO.—CIRUjano Dentista.—Hora fija para los pacientes.—Consultas de 9 a 11 y de 2 a 5 p. m.—Animas 88, bajos.—Teléfono M-2599.

DR. MANUEL GUERRERO DEIángel.—Cirujano Dentista de la Universidades de México y de la Habana. —Especialidad en extracciones, incrustaciones de oro y porcelana.— Horas de consultas: De 9 a 12 y de 2 a 7.—Horas especiales a quien lo solicite.—Trocadero 68, entre San Nicolás y Galiano.—Teléfono M-6395.—Habana.

DRA. AMPARO SOBRAL DE LEDON
Cirujano Dentista.
TEJADILLO 16, ALTOS.
Teléfono A-4510.
Consultas de 5 a 7 p. m.

DR. MARIO MASSES VALERA.— Cirujano Dentista.— Consulado 85.—Consultas de 2 a 6.—Teléfono M-6728

DR. ALBERTO SAINZ SILVEIRA. —Dentista— Especialista en extracciones por procedimiento alemán. Tratamiento de las caries en dos o tres sesiones. —Perseverancia 10, entre San Lázaro y Lagunas.—Teléfono A-0609. —Habana.

DR. MARIANO FERNANDEZ — Cirujano Dentista.—Consultas de 1 a 4.—Lealtad 24, altos. —Teléfono A-0903.

DR. OSCAR GONZALEZ PEREZ. —Cirujano Dentista.— Especialidad en tratamientos de enfermedades de la boca.— Consultas de 1 a 5 p. m. y de 8 a 11 a. m.—Horas especiales para cada cliente.—Escobar 162 Telf. A-9945

DR. EMILIO FERNANDEZ DE Castro.—Cirujano Dentista. Especialista en "Piorrea Alveolar".—San Lázaro 98, bajos entre Industria y Crespo.—Teléfono M-2871.—Habana.

DR. GUSTAVO BALL-LLOVERA. —Cirujano Dentista.— Consultas diarias.— Monte 302. Telf. M-5186. Habana.

DR. ADALBERTO RECIO ZAYAS Bazán.— Cirujano Dentista.— Especialidad en dientes postizos.—Hora fija para cada cliente.—San Miguel 190 bajos.—Teléfono A-4340.

DR. ABELARDO V. JIMENEZ.—Cirujano Dentista.— O'Reilly 80, altos. —Teléfono A-3803.—Habana.

DR. RAFAEL REINEKE.— CIRUjano Dentista.—Especialista en Ortodoncia (corrección de las anomalías de la posición de los dientes.)—Horas de consultas de 8 a 11 a. m. de 1 a 4 p. m.— San Lázaro 184, altos.—Teléfono M-7151.

DR. OSCAR A. MOLINI.— CIRUjano Dentista de las Facultades de México y de la Habana. Especialidad en extracciones. Todos los trabajos garantizados. Hora fija para cada cliente. Consultas para los comerciantes de 7 a 9 de la noche.—Serrano 31, entre Santa Emilia y Zapote.—Telf. I-5941.

ABOGADOS Y NOTARIOS

DR. MARIO DIAZ IRIZAR.—ABOgado.—Director de la Oficina de la Unión Internacional Americana para la protección de Marcas de Fábrica y de Comercio.—Trocadero 55.—Habana.—Teléfono A-3538.

DR. RAFAEL POLA Y MONTOro.—Abogado. —Neptuno 94 altos.—Teléfono A-3172.

COMADRONAS

BIENVENIDA MONTALVAN. — Comadrona Facultativa.—Con 12 años de práctica, 3 en el Hospital Civil de Cienfuegos y 3 en la Clínica "Balear" de esta capital.— Consultas: de 2 a 4 p. m.— Reina 106. Teléfono M-3698

EDELMIRA ROSELLO DE RODriguez.— Comadrona facultativa. — Consultas: Lunes y viernes de 2 a 4.—Franco 37 bajo, entre Benjumeda y Llinás.—Teléfono A-8331.

JOSEFINA R. DE FREIRE.—COmadrona.—Profesora en Partos de las facultades de Santiago de Compostela (España) y de la Habana, con gran experiencia adquirida en diez años de ejercicio en el Profesorado.—Consultas de 3 a 5.—Llame al teléfono M-9608 o avisele en la calle de Príncipe 13, entre Vigía y San Ramón, Barrio de Atarés.

CARIDAD IZNAGA.— COMADRONA.—Consultas todos los días, de 1 a 4. —Quinta y 6, Vedado.— Teléfono F-2590.

FLORINDA SANTA CRUZ DE Oviedo, viuda de Jagreneux.— (Partera).—Suárez 31, (altos) o Suárez 49 (bajos).—Teléfono M-5539.

HERMINIA HERRERA. — COMAdrona. — Fernandina 53.—Consultas: De 2 a 4 p. m.—Teléfono M-9600

LUCIA H. DE GAMBOA.— ESPEcialista en Partos.—Consultas de día y de noche. Oquendo número 40, entre San Rafael y San José.—Teléfono U-1171.

DIRECTORIO PROFESIONAL DE "BOHEMIA".

COMADRONAS

SRTA. ISABEL DEL RIESGO. — Profesora Titular.— Con 6 años de práctica, se ofrece para enseñar la taquigrafía sistema Pitman y la mecanografía al tacto, garantizando la enseñanza en corto tiempo. Informan en Misión 10 bajos, esquina a Cárdenas.—Teléfono M-2911, de 12 a 2 y de 6 a 10 p. m.—Teléfono M-6513 de 8 y media a 12 a. m. y de 2 a 5 y media p m.

ROSA A. RIVERO AGUIAR.—COmadrona.—San Ramón 17, esquina a Cerrada, altos.—Teléfono M-4008.

MARIA ANTONIA H. DE VALdés.—Comadrona facultativa.— Consultas de 1 a 4 p. m.—Precios convencionales. Oquendo número 1, altos, esquina a San Lázaro.—Teléfono A-0300.

MARIA J. JOSEFA VILLAR DE Pérez.— Comadrona facultativa.—Consultas de 1 a 4 p. m.—Precios convencionales.— Gratis para los pobres.—Porvenir número 1, entre Habana y Compostela.— Teléfono M-4098.

VENANCIA ARAGON. — COMAdrona Facultativa.— Consultas: Lunes y Jueves, de 2 a 5.—Tamarindo 4, Jesús del Monte.—Teléfono I-6397.

VARIOS

ACADEMIA PRRISIEN MARTI.— Corte, confección, sombreros, flores, bordados, pintura oriental. Directora: María Zamora Castillo. Con medallas de oro y la Credencial que me autoriza a preparar alumnas para el profesorado con opción a título de la Central Martí de Barcelona. Clases diurnas y nocturnas; va a domicilio. Clases especiales para quien disponga de poco tiempo. Se admiten internas y cortan patrones a medidas.—Cerro 649 altos.—Teléfono M-8421.

TINTORERIA "ABRAHAN".—CAlzada de Concha Núm. 23. Frente a "La Benéfica".— Llame al teléfono I-4314 y en el día se le recogerá su ropa, estando seguros de que al entregarla quedará usted completamente complacido.— Abraham, S. en C.

Instituto de Belleza de la Plaza Vendóme, París, en la Habana.
MADAME HENRIETTE
Experta Discípula con Diploma de Madame Merle Valentín. — Método científico para conservar la juventud y la Belleza femenina.—Masajes, Tratamientos contra las imperfecciones del cutis: manchas, pecas, etc., y contra deformación del rostro.—Procedimiento nuevo y exclusivo para aclarar el color del cutis trigueño o amarillo.—Aparatos ultra-modernos. Productos más afamados para la belleza e higiene del cutis.—Abierto diariamente, excepto los domingos de 9 a. m. a 6 y media p. m.—On parle francais. English spoken.—Villegas y Obispo. Teléfono M-5595.

ESPECIFICO "ZENDEJAS".— Preparado con yerbas y raíces mexicanas, para todas las enfermedades de la sangre.

"EL CAPRICHO"—PLISADOS HEchos a vapor exclusivamente. Los mejores y el más surtido muestrario.—Bordados al pasado y en cadeneta, calados, festones, botones, etc.— Construimos bolsas, carteras y otros artículos de fantasía.—Los mejores plisados hechos sin máquina.—"El Capricho".—Belascoaín 17 esquina a Virtudes.

Sugestiones.

piensa? En estos casos, no sabe usted cuanto bien puede hacer una tercera persona, que haciéndose la indiscreta, revela al interesado, todo lo que conviene a ambos. Tenga cuidado que esa tercera, sea sincera y le profese a usted una verdadera amistad.

***

Nuestra Sra. de las Mercedes:

El día 16 del actual, se celebró en la nueva y hermosa capilla de San Juan de Letrán, del Vedado, la primera comunión de las niñas del plantel de educación de J. y 17, de la misma barriada, "Nuestra Señora de las Mercedes".

Todos los años y en este mismo mes acostumbran sus directoras, las señoritas Clemencia y Abigail Morales, acompañar al grupo de niñas que preparadas por ellas, toman su primera comunión. Cien niñas, correctamente vestidas con sus albos trajes, como virgencitas, cruzaron las calles que separan el colegio de la Capilla, en una doble fila, llevando al frente y de trecho en trecho a sus profesoras todas. Hicieron su entrada ante un numeroso público que se apiñaba en las puertas principales, estando ya las naves, completamente llenas de familiares e invitados. Ocuparon las niñas y niños, todos alumnos de "Nuestra Señora de las Mercedes", los bancos que se les tenían reservados.

Fué una suerte grande para el grupo de niñas de Primera Comunión, estrenar la hermosa Capilla, con tan hermoso acto. Capilla amplia de arquitectura moderna, que han contribuido los católicos a construirla y que aún está en manos de las almas buenas y creyentes el terminarla.

Las ventanas, aún no están colocadas, y pude ver una que la casualidad puso ante mi vista y que fué donada por las directoras del colegio "Nuestra Señora de las Mercedes", en memoria de un ser querido desaparecido y del cual llevará el nombre dicha ventana. Varias son las ofertas de distintas familias pudientes del Vedado, que desean contribuir a los gastos finales.

Y asistimos a la misa cantada y a la plática del Reverendo Padre Superior, dedicada a las niñas, sus familiares y profesoras, por el hermoso acto que en día tan grande para ellos, por conmemorarse el patrono de la Iglesia, San Juan de Letrán, se postraban ante su altar, tantas almas blancas y puras a las que el Señor acogía y bendecía dándoles el pan más bendito, el pan de la comunión, para que por siempre supieran guardarlo en sus corazones infantiles.

Desfilaron ante el altar mayor las niñas en grupos de seis, con la mayor compostura, con las manos juntitas y la cabeza baja, conscientes de que cruzaban el momento más grande de su vida. Ni una sonrisa, ni una mirada las distraje, concentradas en sí mismas, daban gracias a Dios por el bien alcanzado y seguramente todas aquellas figuritas que se deslizaban a sus asientos y elevaban entre sus manos las cabecitas, pedían por alguien. ¡Oh, tiernos corazones, inocentes palomas! ¿qué pedirían? Tal vez algunas, juguetes, otras que pudieran ir de paseo, que les compraran dulces, y las más conscientes, salud para los suyos; y quizás hubiera alguna cabecita preocupada que pidiera algo más profundo y humano, alguien que rogara por un padre o una madre desaparecidos. La señorita Clemencia Morales, por tantos años fundadora y Directora del magnífico Plantel que nos ocupa, dió con el ejemplo a sus alumnas, el camino que debían seguir y fué la primera en comulgar. Ese hecho maternal, les demostraba que allí donde ella postrada de hinojos recibía al Señor, también podían ir ellas llenas de fe y confianza. Felicito a profesoras y alumnas, por fiesta tan solemne y trascendental.

***

Entre amigos:

—¿Estás mal con Andrés?

—Sí.

—¿Por qué?

—Porque fué novio de mi esposa.

—¿Y qué tiene que ver eso?

—Que me carga haya sido más listo que yo.

Enriqueta PLANAS DE MONEDA.

Remedio de Himrod PARA EL ASMA
El Remedio
Modelo durante 50 años
De venta en todas las farmacias
HIMROD MANUFACTURING Co.
Unicos Propietarios
JERSEY CITY, N. J. E. U. A.

ZARZAPARRILLA de BRISTOL
Constantemente recomendada por reputados médicos en el mundo entero para combatir el REUMATISMO y toda enfermedad originada en la IMPUREZA DE LA SANGRE

DIRECTORIO PROFESIONAL DE "BOHEMIA".

ISABEL DEL RIESGO.— TAQUIgrafía y Mecanografía al tacto.—Sta. Profesora con siete años de práctica, se ofrece para enseñar Taquigrafía y Mecanografía al tacto, garantizando la enseñanza.—Posee sus títulos.—Manzana de Gómez 214.—Teléfonos M-6513 y A-6591.

ACADEMIA DE CORTE Y COSTura Sistema "Martí" y sombreros.—San Miguel 179-G, bajos, esquina a Oquendo.—La Directora de esta Academia ofrece una buena oportunidad durante el presente mes: Todo alumna que aprenda el corte le da derecho a la enseñanza gratis de sombreros. Pagando una sola enseñanza aprende dos en poco tiempo. Se garantiza la enseñanza. Se admiten internas y se vende el método del sistema.

ACADEMIA DE MUSICA "BEEthoven".— Incorporada al Conservatorio "Falcón". Directora: Srta. Amparo Alonso.— Lagunas número 48, ter. piso. Teléfono: M-9447.

"LA ORIENTAL".— GRAN CASA de Modas. Trajes y sombreros para señoras.—Calzada de Monte número 146.—Teléfono A-2833. Habana.

ESTEBAN RODRIGUEZ CASTELLS Y RUBEN DIAZ IRIZAR. —Arquitectos.— O'Reilly 26, (altos).—Teléfono M-3422.

CONSERVATORIO DE MUSICA "Santa Ana". Dirigido por la Profesora Graduada con título, María de Arrarte. Pone en conocimiento de los señores profesores que este Conservatorio examina a todos los discípulos que se incorporen a él, no cobrando más que los derechos de exámenes. Los exámenes son públicos y el tribunal examinador lo componen Profesores extraños a este Conservatorio. Se expiden títulos de profesoras al que se examine para ello.— Reforma 5, entre Herrera y Compromiso.

MAQUINAS PARA COSER.—"SINGER". Ventas contado, plazos, cambios, alquiler, reparaciones, piezas, aceite, agujas y enseñanza de bordados gratis. Llevamos catálogo a domicilio. Avise al teléfono A-4522. —Agencia de "SINGER", San Rafael y Lealtad.

TALLER ELECTRO-MECANICO. De Alvarez y Valdés.—Reconstrucción y Transformación de Motores y Aparatos Eléctricos. Reparación de Motores de Gasolina y Petróleo. Instalaciones de Agua, Gas y Electricidad. Compra y venta de Motores Eléctricos.—Virtudes número 56.— Teléfono M-2887.— Habana.

RAMON M. EDREIRA.— INGEniero Civil.— Santa Emilia 74.—Jesús del Monte.

MELENAS BIEN CORTADAS. — Las melenas lo mismo que el bien vestir, está ninujetas a la Moda. Mariano Gil, el peluquero especialista en este arte, las corta siempre con arreglo a la última creación de la moda Parisién. Belascoaín 117, peluquería, cerca de Reina. Teléfono A-2982. Ondulación Marcel, Masaje, Manicure. Arreglo de cejas: Lavado de cabeza y tintóreo de todas clases. Precios módicos.

REDONDO Y HERMANO
Compra-Venta, Alquiler y Reparación de máquinas de escribir y sumar
Inspección a domicilio. Nos trasladamos al interior para inspección mensual de su máquina.
Enseñemos su máquina para reparar. Nosotros pagamos el flete.
Talleres y Avisos:
Al teléfono M-9605.
Luz Núm. 17.—Habana.
Ambrón 15 y 17.—Regla.

RAFAEL MIARI.—Pianista "virtuoso" y compositor.—Clases de piano: $10.00 mensual. Recibe ordenes en la revista BOHEMIA.

AURORA GARCIA.— MODISTA.— Especialidad en ropa interior.—Lealtad 125-A, altos.—Teléfono M-6618

A Los Que Envidian Dientes Bonitos

Esta prueba demuestra como pueden obtenerse

He aquí una deliciosa prueba de diez días, que será una verdadera revelación. Merece la atención de Ud. y de su familia.

Millones lo han probado, y los dientes más bellos que ve Ud. por doquiera demuestran los resultados.

Está trayendo a las familias de más de 50 países una nueva era de limpieza para los dientes. Sepa lo que ésto significa para Ud.

Esa película obscura

Ud. puede sentir una película viscosa en sus dientes. Es ésto lo que los obscurece, y aún más, lo que los destruye.

Ninguna pasta dentífrica ordinaria combate la película eficazmente. Esta se adhiere a los dientes y allí se fija. Prontamente se descolora y forma capas sucias. Así es como los dientes pierden su belleza.

Así mismo, la película retiene substancias alimenticias que se fermentan y forman ácidos. Mantiene los ácidos en contacto con los dientes causando la caries. Los microbios se reproducen en ella por millones, y éstos con el sarro son la causa principal de la piorrea.

Por esta razón las molestias de los dientes llegaron a ser casi universales, a pesar de limpiarlos diariamente.

Métodos modernos

En los últimos años la ciencia dental ha encontrado dos métodos para combatir esa película. Uno sirve para desintegrar la película en todas las épocas de su desarrollo, y el otro la remueve sin la necesidad de restregaduras perjudiciales.

Pruebas científicas han demostrado la eficacia de estos métodos. Una nueva pasta dentífrica fué hecha para aplicarlos diariamente. Se llama Pepsodent.

Proteja el Esmalte

Pepsodent desintegra la película y luego la remueve por medio de un polvo mucho más suave que el esmalte. Nunca use Ud. materias raspantes para combatir la película.

Gratis

Para obtener una prueba de 10 días

Envíe el cupón

En todo el mundo los principales dentistas empezaron a recomendar su uso, y actualmente millones de hogares han adoptado este nuevo método.

Otros nuevos resultados

Pepsodent logra aún otros resultados, que según las investigaciones, son esenciales. Multiplica la alcalinidad en la saliva, que sirve para neutralizar los ácidos que causan la caries. Aumenta el digestivo del almidón en la saliva, que sirve para digerir los depósitos amiláceos en los dientes.

Así es que Pepsodent, cada vez que es usado, aumenta la fuerza de los importantes agentes de la boca que protegen los dientes. Trae consigo un nuevo concepto de lo que significan dientes limpios.

Protege los dientes de los niños

Pepsodent significa mucho más que aumentar la belleza. Es una nueva y mejor protección. Los dentistas recomiendan que los niños lo usen desde que aparece el primer diente. El hecho de combatir la película y los ácidos amiláceos significa mucho más que meramente cepillar los dientes.

Sepa lo que esto significa. Envíe el cupón para un tubito de diez días. Note qué limpios se sienten los dientes después de usarlo. Observe la ausencia de la película viscosa. Vea cómo los dientes se emblanquecen a medida que las capas de la película desaparecen.

Juzgue por lo que pueda Ud. ver y palpar, cual es la mejor pasta dentífrica. Corte el cupón hoy mismo.

Pepsodent RGTDA MARCA

El Dentífrico Moderno

Basado en investigación científica moderna. Recomendado por los más eminentes dentistas del mundo entero. Ud. verá y sentirá inmediatos resultados.

De venta en tubos de dos tamaños en todas partes.

AGENTE EXCLUSIVO EN CUBA
RODOLFO QUINTAS
CONSULADO 42
HABANA

5-31-S

Gratis—Un tubito para 10 días

The Pepsodent Co., Depto C5-1,
1104 So. Wabash Ave., Chicago, E. U. A.
Sírvanse enviar por correo un tubito de Pepsodent para 10 días a

Nombre.....

Dirección.....

Dé dirección completa—sólo un tubito para cada familia.

Acogida a la franquicia postal e inscripta como correspondencia de segunda clase en las oficinas de Correos de la Habana.